

社会保障審議会介護給付費分科会(第51回)議事次第

日時：平成20年6月18日(水)
午後3時半から午後5時半まで
於：虎ノ門パストラル
(本館1階「葵」)

議 題

1. 介護保険法及び老人福祉法の一部を改正する法律等について
2. 平成19年介護事業経営概況調査結果について
3. 介護サービス事業の事務負担の見直しについて
4. 介護予防サービスの定量的な効果分析について
5. その他

介護保険法及び老人福祉法の一部を 改正する法律について

厚生労働省老健局

介護保険法及び老人福祉法の一部を改正する法律の概要

介護サービス事業者の不正事案の再発を防止し、介護事業運営の適正化を図るため、法令遵守等の業務管理体制整備の義務付け、事業者の本部等に対する立入検査権の創設、不正事業者による処分逃れ対策など、所要の改正を行う。

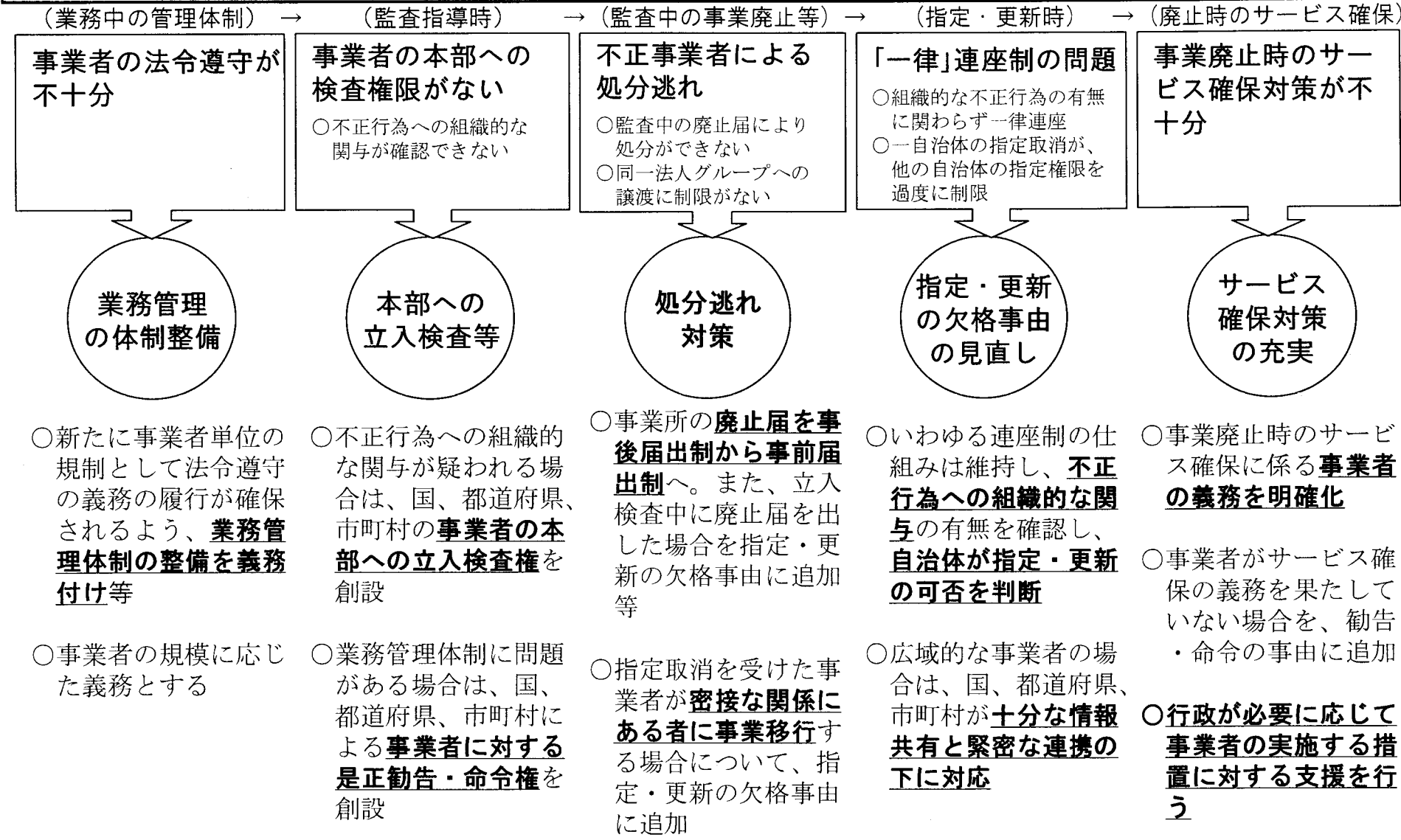

施行期日：公布の日から一年以内の政令で定める日

業務管理体制の整備

○ 法令遵守の義務の履行を確保するため、業務管理体制の整備を義務付けることにより、指定取消事案などの不正行為を未然に防止するとともに、利用者の保護と介護事業運営の適正化を図る。

(法令遵守等の業務管理体制整備の例)

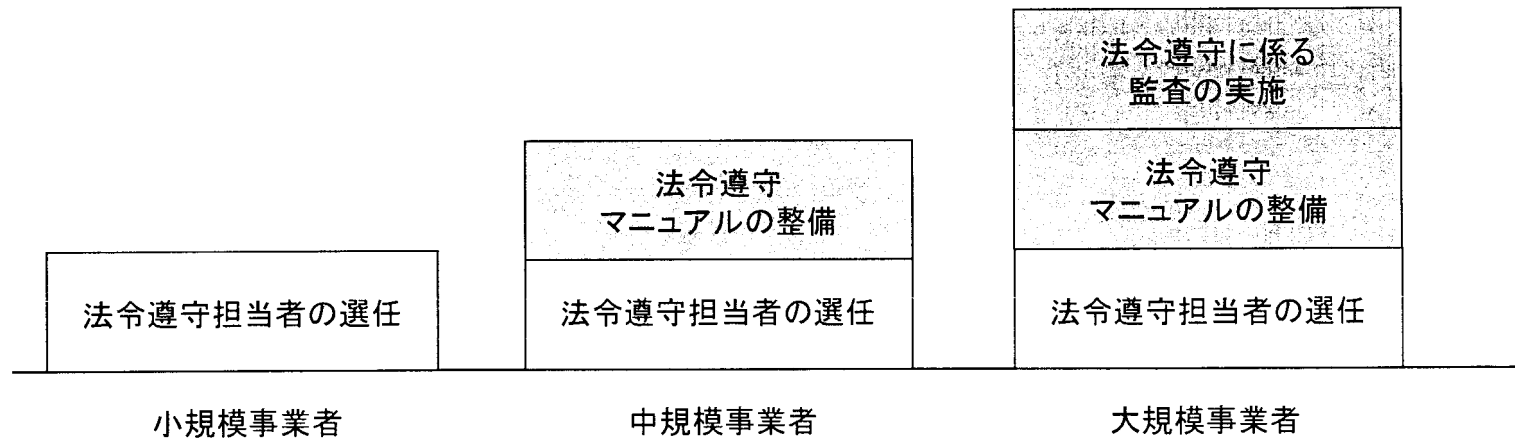

届出先

区分	届出先
① 指定事業所又は施設が2以上の都道府県に所在する事業者	厚生労働大臣
② 地域密着型サービス(予防含む)のみを行う事業者で、指定事業所が同一市町村内に所在する事業者	市町村長
③ ①及び②以外の事業者	都道府県知事

事業者の本部等への立入検査等

- 業務管理体制の整備状況や、事業者の不正行為への組織的関与の有無等を確認するため、事業者に対する報告徴収や、事業者の本社、事業所等に立入検査を行う。

(業務管理体制整備義務に違反した場合の流れ)

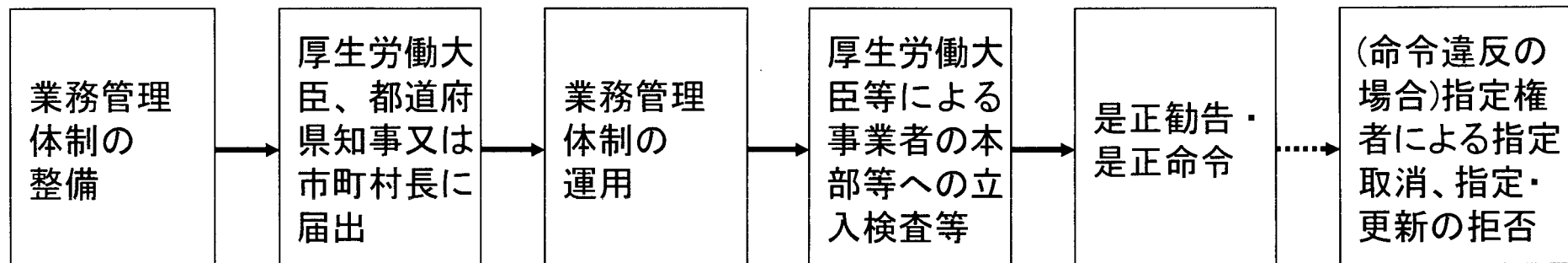

【検査の視点】

- ・業務管理体制の整備及び取組状況
- ・組織的な不正行為の有無 等

※ 業務管理体制の整備に係る指導監督を行う場合、情報の相互提供など事業所の指定権者と密接に連携の下に行うこととされている。

処分逃れ対策①(事前届出制の導入)

- 事業の廃止・休止届の提出について、廃止・休止後10日以内の事後届出制から1月前の事前届出制に改め、処分逃れを目的とした廃止・休止届の提出の防止と、利用者の保護を図る。

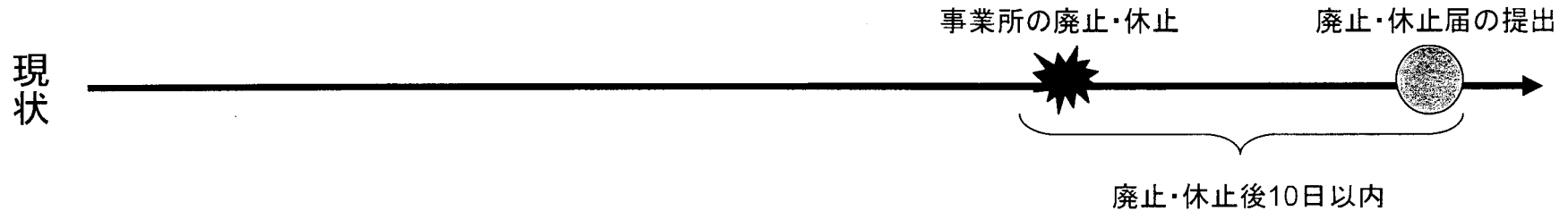

【問題点】

- ① 指定取消等の処分前に廃止・休止届を提出されると、事業所が存在しないため処分できない。
- ② 事後届出制のため、利用者のサービス確保がなされているかあらかじめ確認できない。

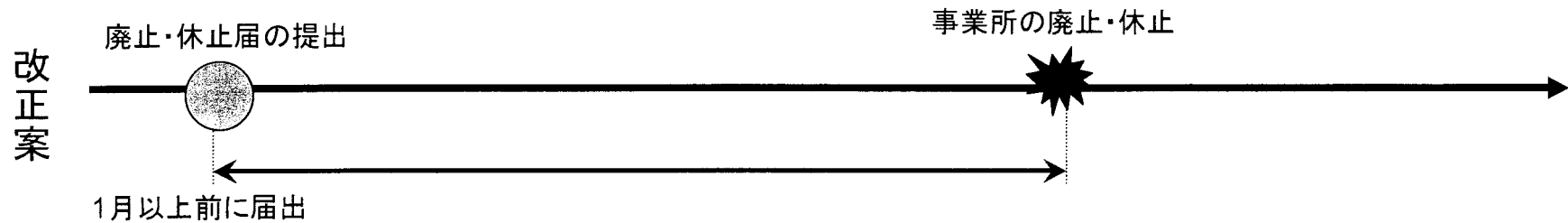
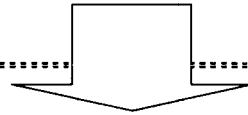

【効果】

- ① 廃止・休止届が提出されても1ヶ月間は事業所が存在するため、指定取消等の処分が可能になる。
- ② 利用者のサービス確保のための時間が確保される。

※ 老人居宅生活支援事業、有料老人ホーム等老人福祉法上の廃止・休止届出についても合わせて同様の見直しを行う。

処分逃れ対策②(立入検査中の廃止届の制限)

- 立入検査の日から10日以内に、指定権者が聴聞をするかしないか決定する日(聴聞決定予定日)を事業者へ通知した場合、立入検査の日から聴聞決定予定日までの間に事業者が廃止届を提出した者について、相当の理由がある場合を除き、指定・更新の欠格事由に追加する。

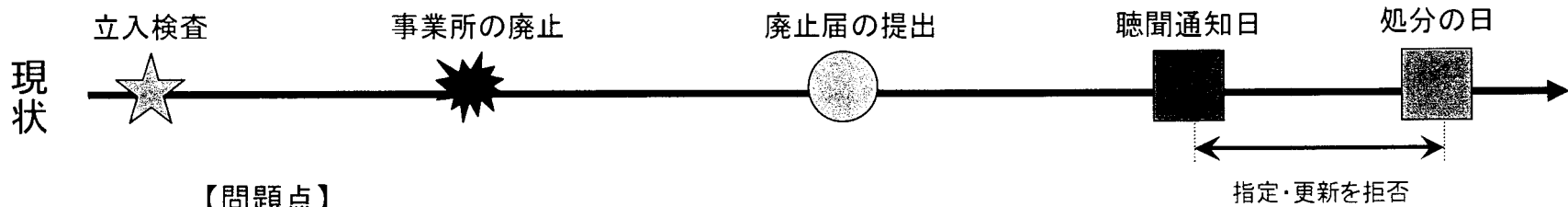

【問題点】

聴聞通知前に廃止届を提出されると、事業所が廃止されているため処分できない。

※ 聴聞通知後の廃止届の提出は指定・更新拒否できる。

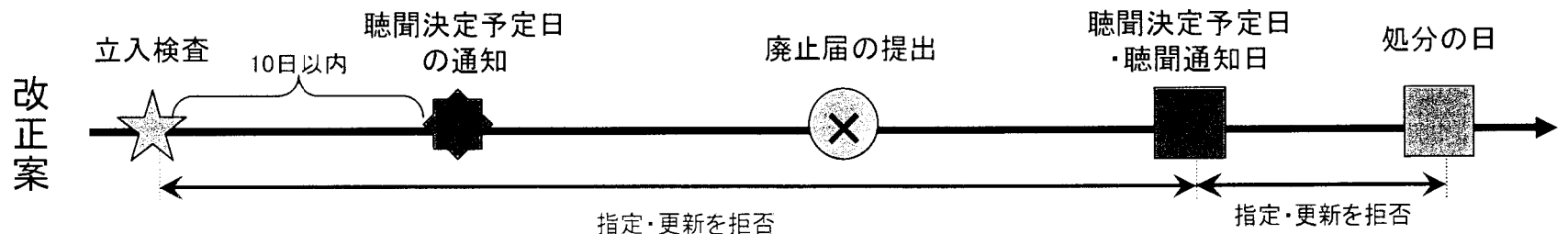

【効果】

監査中に指定取消処分を予想した事業者が廃止届を出すと、他の事業所の指定・更新が拒否される
→ 処分逃れを防止

処分逃れ対策③

(密接な関係にある者が指定取消を受けた場合の指定・更新拒否)

○ 申請者(法人に限る)と同一法人グループに属する法人であって、密接な関係を有する法人が、指定取消を受けた場合について、指定・更新の欠格事由に追加する。

同一法人グループ内で指定・更新が拒否される場合の例

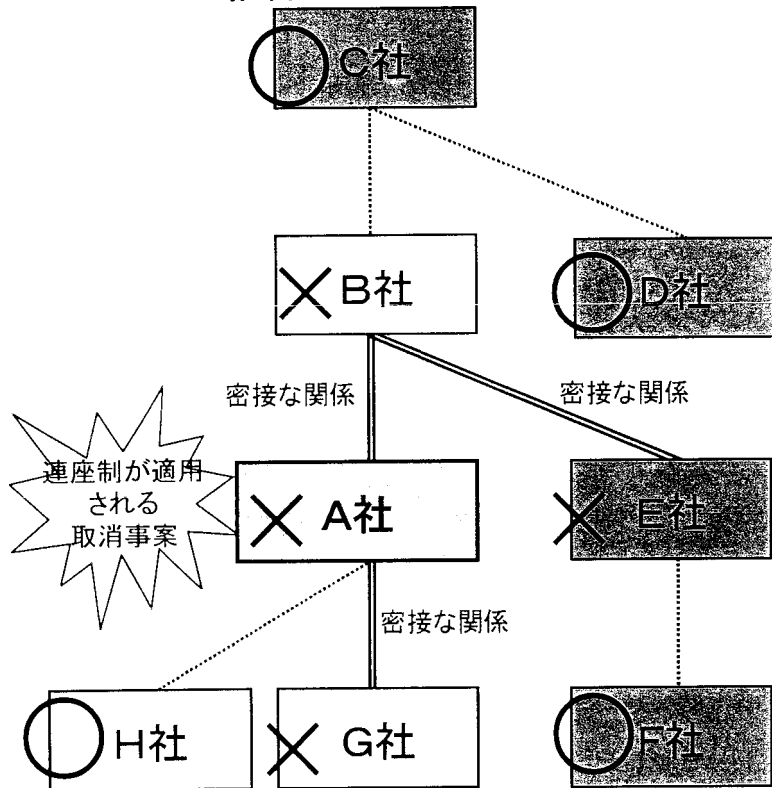

×: 指定・更新の拒否
○: 指定・更新が可能

次のすべての要件に該当する場合、指定・更新が拒否される。

- (1) 株式の所有等により申請者を実質的に支配するなど申請者と同一法人グループであること
- (2) 申請者と密接な関係にある法人であること
- (3) 連座制が適用される取消事案であること

※ 申請者と密接な関係にあるか否かは、指定・更新時に判断する。

指定・更新の欠格事由の見直し①

○ いわゆる連座制の仕組みは維持し、事業者の本部等への立入検査により、組織的な不正行為への関与がある場合は、他の事業所の指定・更新を拒否する。ただし、組織的な関与が確認されない場合等は、他の事業所の指定・更新を行う。

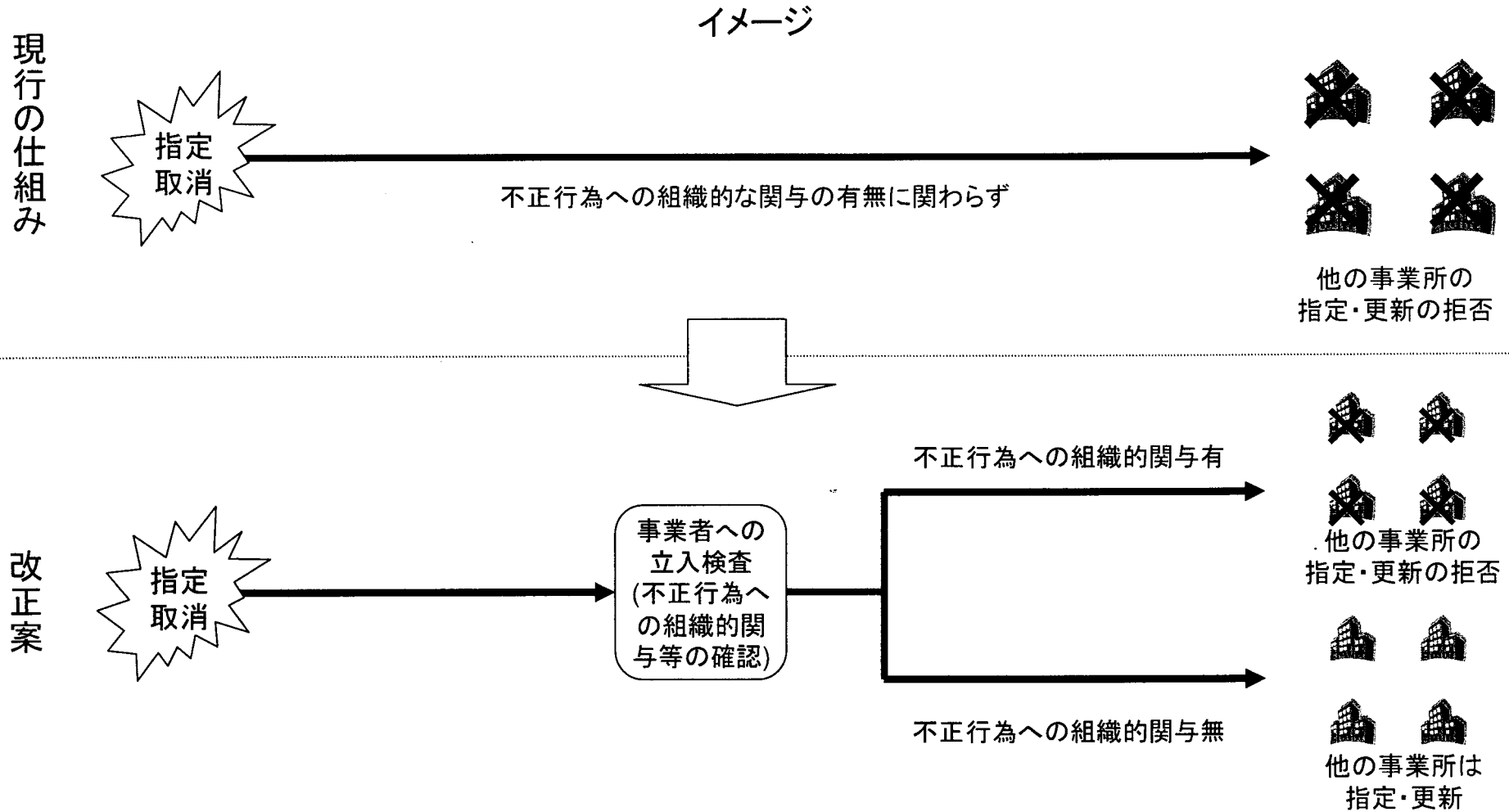

※ 指定取消事案が生じた場合、業務管理体制の指導監督を行う者は事業者の本部等へ立入検査を行い、不正行為への組織的関与の有無及びいわゆる連座制が適用される範囲を確定させる。

指定・更新の欠格事由の見直し②

○ 居住系サービス(有料老人ホーム、グループホーム等)は、他の居宅系サービス(訪問介護等)と比べて、指定・更新の拒否を受けた際の利用者に与える影響が大きいいため、連座制の及ぶ指定・更新の類型を区分する。

◎指定居宅サービス

【在宅系サービス】

- 訪問介護 ○訪問看護 ○訪問爪 ○通所介護
- 短期入所 等

【居住系サービス】

- 特定施設入居者生活介護(有料老人ホーム等)

◎指定地域密着型サービス

【在宅系サービス】

- 夜間対応型訪問介護 等

【居住系サービス】

- 認知症共同生活介護(グループホーム)
- 地域密着型特定施設入居者生活介護 等

◎指定居宅介護支援

◎指定介護老人福祉施設

◎介護老人保健施設

◎指定介護療養型医療施設

◎指定居宅サービス

【在宅系サービス】

- 訪問介護 ○訪問看護 ○訪問爪 ○通所介護
- 短期入所 等

【居住系サービス】

- 特定施設入居者生活介護(有料老人ホーム等)

◎指定地域密着型サービス

【在宅系サービス】

- 夜間対応型訪問介護 等

【居住系サービス】

- 認知症共同生活介護(グループホーム)
- 地域密着型特定施設入居者生活介護 等

◎指定居宅介護支援

◎指定介護老人福祉施設

◎介護老人保健施設

◎指定介護療養型医療施設

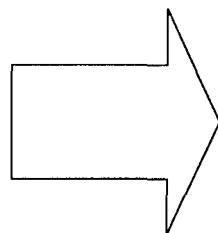

※1 いわゆる連座制は、上記の類型内で適用される。

※2 同様の改正を、指定介護予防サービス及び指定地域密着型介護予防サービスにおいても実施。

事業廃止時の利用者のサービス確保対策

- 介護事業者に対し、事業廃止・休止時における継続的なサービス提供のための便宜提供を義務付ける。
- 厚生労働大臣、都道府県知事、市町村長は、利用者に対するサービスが継続的に提供されるよう、関係者間の連絡調整、事業者に対する助言その他の援助を行うことができることとする。
- 介護事業者が義務を果たさない場合は、都道府県知事、市町村長が事業者に勧告・命令をすることができることとする。

イメージ図



介護報酬の不正利得返還請求規定の見直し

- 返還金等の回収について、手続きを簡素化し、地方税の滞納処分の例によることを可能とすることにより、保険者が確実に回収できるようにする。

現行法と改正法比較

	現行法	改正法
内容	返還金及び加算金	返還金及び加算金を徴収金と位置付け
法的性格	民事上の債権 (民法第703条、第704条)	公法上の債権 (介護保険法第144条、 地方自治法第231条の3)
債権回収手段	民事上の執行手続(※1)	滞納処分(※2)
債権の順位	一般債権と同列	国税、地方税の次

※1 市町村は裁判所に申し立て、裁判所又は執行官が強制執行等を行うこととなる。裁判費用、裁判に要する時間等様々なコストがかかるため、地方自治体が容易には使用しにくい。

※2 督促しても納付しない場合、財産の差押等一連の手続で不正に取得した介護報酬を強制徴収することとなる。

介護保険法及び老人福祉法の一部を改正する法律案に対する附帯決議

平成二十年五月二十日

参議院厚生労働委員会

政府は、本法の施行に当たり、次の事項について適切な措置を講ずるべきである。

一、業務管理体制の整備の義務付けに当たっては、指導監督体制の充実強化に努めるとともに、介護サービス事業者にとって過度の負担増が生じないように配慮すること。

二、今回の法改正に基づく厚生労働省令等の制定・改正に当たっては、介護サービスの利用者、介護サービス事業者等関係者の意見を十分に聴く機会を設けること。

三、次期介護報酬改定に当たっては、介護従事者等の処遇の改善に資するための措置を講ずること。なお、地域差の実態を踏まえ、必要な見直しを検討すること。また、サービス提供責任者等の処遇に配慮するとともに、介護福祉士等の専門性を重視し、有資格者の評価の在り方について検討を行うこと。

四、介護保険料の算定については、税制等の制度改革が高齢者世帯へ与える影響を十分踏まえ対応すること。

五、今後の介護保険制度の在り方については、国民の老後生活における介護の不安にこえるセーフティネット

介護従事者等の人材確保のための介護従事者等の処遇改善に関する法律

政府は、高齢者等が安心して暮らすことのできる社会を実現するために介護従事者等が重要な役割を担っていることにかんがみ、介護を担う優れた人材の確保を図るため、平成二十一年四月一日までに、介護従事者等の賃金水準その他の事情を勘案し、介護従事者等の賃金をはじめとする処遇の改善に資するための施策の在り方について検討を加え、必要があると認めるときは、その結果に基づいて必要な措置を講ずるものとする。

附 則

この法律は、公布の日から施行する。

平成19年介護事業経営概況調査結果について

1 調査の概要

- (1) 調査の目的：各々の介護サービスの費用についての実態を明らかにし、介護報酬設定の基礎資料を得る。
- (2) 調査の期日：平成19年10月1日
- (3) 調査事項：平成19年9月の1か月間における事業の実施状況及び収入・支出の状況
- (4) 調査客体数：4,800施設・事業所(抽出率約4%)
- (5) 留意点：本概況調査はサンプル数が限定されており、地域別・規模別集計では、個々のデータの影響が強くなる可能性がある。
 前回調査(平成16年)と比較してサンプル数が相当減少したサービスもあることに留意が必要。

※ 最終的には、平成20年3月の1か月間における事業の実施状況及び収入・支出の状況に関し、現在実施している詳細調査(調査対象：23,800施設・事業所(抽出率約20%)。秋に公表予定)を分析した上で結論を導くことが適当。

2 分析を行ったサービス ※かっこ内は前回調査(H16)と今回の調査のデータ数

- ① 介護老人福祉施設 (193→126)
- ② 介護老人保健施設 (142→91)
- ③ 介護療養型医療施設 (119→38)
- ④ 認知症対応型共同生活介護 (150→65)
- ⑤ 訪問介護 (440→224)
- ⑥ 訪問入浴介護 (93→130)
- ⑦ 訪問看護(ステーション) (210→48)
- ⑧ 通所介護 (451→97)
- ⑨ 認知症対応型通所介護 (→44)
- ⑩ 通所リハビリテーション (210→122)
- ⑪ 短期入所生活介護 (197→99)
- ⑫ 居宅介護支援 (425→120)
- ⑬ 福祉用具貸与 (→124)
- ⑭ 特定施設入居者生活介護(有料老人ホーム) (44→25)
- ⑮ 小規模多機能型居宅介護 (→24)

※ ⑭及び⑮については、客体数が少ないことから、地域別等の分析は行わない。

※ 上記以外のサービス(訪問リハビリテーション、夜間対応型訪問介護、地域密着型特定施設、地域密着型介護老人福祉施設)は、さらに客体数が少ないことから、分析を行わない。

3 本調査結果から読み取れる傾向

- 概況調査の結果からは、必ずしも全てのサービスに当てはまるとは言えないが、全体の傾向として、概ね以下の点が示唆される。
 - ・ 全体として、収入も増えているが、人件費の伸び等を背景に支出の伸びはそれを上回っており、収支差率は減少の傾向。
 - ただし、介護療養型医療施設（病院）については、収入が増加し、支出が減少しているため、前回調査（H16）に比べ収支差率は増加。
 - また、訪問介護については、収入が減少しているものの、給与費等支出の減少がそれを上回っており、前回調査（H16）に比べ収支差率は微増。
 - ・ 地域別には、特別区（東京23区）は収支差率が低い傾向にある。
 - ・ 規模別には、小規模の事業所の収支差率が低い傾向にあり、これは特に人件費比率が高いことが影響している可能性がある。

4 今後の対応

- 現在、詳細調査を実施しており、十分な客体数を確保するために、事業者団体等の関係団体に調査への協力依頼を行ったところ。
 - 秋に結果を取りまとめ、平成21年介護報酬改定に向け、サービスごとの分析に加え、地域や規模・設置主体といった様々な観点からの分析を行う。

平成19年介護事業経営概況調査結果について

1. 各サービスの状況について(調査年の後ろの括弧内はデータ数)

	調査年	利用者1人当たり収入 (1日当たり)	利用者1人当たり支出 (1日当たり)	収入における 給与費割合	看護・介護職員常勤換算 1人当たり給与	看護・介護職員 常勤率	看護・介護職員 1人当たり 利用者数	収支差率
介護老人福祉施設	16年 (193)	11,195円	10,048円	58.0%	307,971円	89.1%	2.3人	10.2%
	19年 (126)	11,536円 (+3%)	11,027円 (+10%)	60.7%	312,904円 (+2%)	81.1%	2.0人	4.4%
介護老人保健施設	16年 (142)	12,615円	11,275円	50.4%	292,029円	94.5%	2.3人	10.6%
	19年 (91)	12,730円 (+1%)	12,186円 (+8%)	53.1%	315,562円 (+8%)	90.3%	2.2人	4.3%
介護療養型医療施設(病院)	16年 (119)	16,727円	16,225円	58.4%	301,755円	95.8%	1.9人	3.0%
	19年 (38)	18,330円 (+10%)	17,405円 (+7%)	60.1%	295,558円 (-2%)	93.6%	1.8人	5.0%
認知症対応型共同生活介護 (予防を含む)	16年 (150)	11,550円	10,549円	57.3%	209,852円	81.8%	1.4人	8.7%
	19年 (65)	11,983円 (+4%)	11,055円 (+5%)	59.4%	233,904円 (+11%)	72.7%	1.3人	7.7%
訪問介護 (予防を含む)	16年 (440)	3,881円 ※1	3,822円 ※1	84.1%	229,282円 ※2	38.1% ※2	81.7回 ※3	1.5%
	19年 (224)	3,546円 (-9%)	3,430円 (-10%)	82.8%	221,060円 (-4%)	39.2%	77.9回	3.3%
訪問入浴介護 (予防を含む)	16年 (93)	12,786円 ※1	12,587円 ※1	81.2%	248,479円	67.3%	28.0回 ※6	1.6%
	19年 (130)	12,864円 (+1%)	13,308円 (+6%)	81.0%	242,421円 (-2%)	61.6%	30.6回	-3.5%
訪問看護(ステーション) ※10 (予防を含む)	16年 (210)	8,646円 ※1	7,748円 ※1	74.9%	386,414円 ※4	68.4% ※4	65.9回 ※4	10.4%
	19年 (48)	8,008円 (-7%)	8,280円 (+7%)	86.2%	420,891円 (+9%)	68.3%	64.5回	-3.4%
通所介護 (予防を含む)	16年 (451)	8,733円 ※5	7,966円 ※5	62.2%	245,926円	68.6%	67.7人 ※6	8.8%
	19年 (97)	9,163円 (+5%)	8,645円 (+9%)	64.1%	239,963円 (-2%)	62.8%	65.2人	5.7%

	調査年	利用者1人当たり収入 (1日当たり)	利用者1人当たり支出 (1日当たり)	収入における 給与費割合	看護・介護職員常勤換算 1人当たり給与	看護・介護職員 常勤率	看護・介護職員 1人当たり 利用者数	収支差率
認知症対応型通所介護 (予防を含む)	16年 -	- ※5	- ※5	-	-	-	- ※6	-
	19年 (44)	12,069円	12,463円	70.3%	190,968円	52.2%	41.9人	-3.3%
通所リハビリテーション ※11 (予防を含む)	16年 (210)	9,782円 ※5	7,935円 ※5	49.9%	253,225円	85.8%	76.9人 ※6	18.9%
	19年 (122)	11,007円 (+13%)	10,833円 (+37%)	62.0%	277,236円 (+9%)	75.0%	67.7人	1.6%
短期入所生活介護 (予防を含む)	16年 (197)	11,437円	10,620円	57.7%	282,181円	88.4%	57.2人 ※6	8.2%
	19年 (99)	10,569円 (-8%)	10,756円 (+1%)	65.9%	281,126円 (-0%)	84.8%	52.2人	-1.8%
居宅介護支援 ※12	16年 (425)	8,613円	9,722円	95.9%	382,477円 ※7	93.6% ※7	41.3人 ※7	-12.9%
	19年 (120)	11,580円 (+34%)	13,414円 (+38%)	100.4%	347,830円 (-9%)	91.7%	26.6人	-15.8%
福祉用具貸与 (予防を含む)	16年 -	-	-	-	- ※8	- ※8	- ※8	-
	19年 (124)	16,766円	16,244円	38.7%	326,565円	94.7%	88.3人	3.1%
特定施設入居者生活介護 (有料老人ホーム)	16年 (44)	12,978円	11,802円	36.8%	259,237円	72.0%	2.7人	9.1%
	19年 (25)	14,668円 (+13%)	14,715円 (+25%)	46.8%	247,778円 (-4%)	83.5%	2.1人	-0.3%
小規模多機能型居宅介護 (予防を含む)	16年 -	- ※9	- ※9	-	-	-	-	-
	19年 (24)	167,353円	198,319円	72.3%	200,030円	71.1%	1.6人	-18.5%

(注) 括弧内は、19年調査の値を16年調査の値と比較した場合の増減率

- ※1: 訪問1回当たり ※2: 介護職員(訪問介護員) ※3: 介護職員1人当たり訪問回数(1月) ※4: 看護職員 ※5: 利用者1人1回当たり
 ※6: 看護・介護職員1人当たり延利用者数・延訪問回数 ※7: 介護支援専門員1人当たり ※8: 福祉用具専門相談員 ※9: 定員1人当たり
- ※10: 訪問看護(ステーション)については、医療機関と併設している事業所が相当数あること、また訪問看護ステーションは、健康保険の訪問看護も実施していることに留意が必要。
 ※11: 通所リハビリテーションについては、介護老人保健施設や医療機関が実施することに留意が必要。
 ※12: 居宅介護支援事業者については、他サービス事業所と併設している事業者が相当数あることに留意が必要。

2. 地域区分別の状況について(○数字は高い方からの順位)

	収支差率				
	特別区	特甲地	甲地	乙地	その他
介護老人福祉施設	▲5.2% ⑤	3.8% ③	14.2% ①	3.2% ④	6.0% ②
介護老人保健施設	2.1% ④	5.1% ②	3.6% ③	1.0% ⑤	8.5% ①
介護療養型医療施設(病院)	▲15.2% ④	▲7.8% ③	▲28.6% ⑤	14.1% ①	8.7% ②
認知症対応型共同生活介護	0.0% ④	12.3% ①	▲14.9% ⑤	11.0% ②	8.5% ③
訪問介護	▲21.3% ⑤	9.7% ②	10.1% ①	3.3% ③	▲5.2% ④
訪問入浴介護	17.9% ①	4.4% ②	▲37.5% ④	▲40.4% ⑤	▲6.0% ③
訪問看護(ステーション)	▲3.9% ③	12.9% ①	▲27.2% ⑤	▲14.7% ④	▲2.4% ②

	収支差率				
	特別区	特甲地	甲地	乙地	その他
通所介護	0.5% ⑤	3.8% ③	1.2% ④	4.5% ②	13.5% ①
認知症対応型通所介護	4.4% ③	▲3.8% ④	4.6% ②	▲19.3% ⑤	20.8% ①
通所リハビリテーション	1.5% ③	5.1% ①	0.6% ④	3.6% ②	▲3.7% ⑤
短期入所生活介護	▲14.0% ⑤	▲7.6% ④	▲0.1% ③	11.1% ①	3.1% ②
居宅介護支援	▲25.3% ⑤	▲9.9% ①	▲12.5% ②	▲19.7% ④	▲16.0% ③
福祉用具貸与	6.7% ②	▲6.8% ④	▲7.1% ⑤	▲0.2% ③	13.7% ①

3. 規模別の状況について(○数字は高い方からの順位)

	収支差率				
	30人	31~50人	51~80人	81~100人	101人以上
介護老人福祉施設	▲2.8% ⑤	▲1.9% ④	11.1% ①	2.9% ③	3.3% ②

	収支差率			
	60人以下	61~80人	81~100人	101人以上
介護老人保健施設	▲12.4% ④	0.6% ②	0.2% ③	9.7% ①

	収支差率		
	50床以下	51~80床	81床以上
介護療養型医療施設 (病院)	▲24.3% ③	4.9% ②	11.7% ①

	収支差率			
	9人以下	10~18人	19~27人	28人以上
認知症対応型共同生活介護	1.0% ④	11.4% ①	7.5% ③	7.6% ②

	収支差率								
	200回以下	201~400回	401~600回	601~800回	801~1000回	1001~1200回	1201~1400回	1401~2000回	2001回以上
訪問介護	▲64.1% ⑨	▲26.6% ⑧	2.3% ⑤	▲3.8% ⑦	1.9% ⑥	5.9% ③	10.1% ②	5.5% ④	11.9% ①

	収支差率										
	20回以下	21~40回	41~60回	61~80回	81~100回	101~120回	121~140回	141~160回	161~180回	181~200回	201回以上
訪問入浴介護	▲131.2% ⑪	▲73.3% ⑩	▲37.2% ⑨	▲12.9% ⑦	▲10.2% ⑥	▲18.6% ⑧	▲7.3% ⑤	5.1% ③	▲3.9% ④	25.6% ①	5.3% ②

	収支差率				
	100回以下	101~200回	201~300回	301~400回	401回以上
訪問看護(ステーション)	▲44.4% ⑤	▲15.6% ④	1.0% ③	7.3% ②	8.5% ①

	収支差率						
	150回以下	151~300回	301~450回	451~600回	601~750回	751~900回	901回以上
通所介護	▲18.6% ⑦	▲4.1% ⑥	1.8% ⑤	4.3% ④	8.6% ③	18.5% ①	11.1% ②

	収支差率						
	50回以下	51~100回	101~150回	151~200回	201~250回	251~300回	301回以上
認知症対応型通所介護	▲168.7% ⑦	▲74.3% ⑥	▲2.2% ④	2.1% ③	▲17.6% ⑤	19.4% ①	19.3% ②

	収支差率						
	150回以下	151~300回	301~450回	451~600回	601~750回	751~900回	901回以上
通所リハビリテーション	▲55.4% ⑦	▲25.6% ⑥	▲1.3% ④	3.0% ③	▲5.7% ⑤	15.1% ①	9.1% ②

	収支差率					
	100人以下	101~200人	201~300人	301~400人	401~500人	501人以上
短期入所生活介護	▲49.6% ⑥	▲29.8% ⑤	▲1.7% ③	4.9% ①	▲2.6% ④	2.0% ②

	収支差率							
	20人以下	21~40人	41~60人	61~80人	81~100人	101~150人	151~200人	201人以上
居宅介護支援	▲53.3% ⑧	▲21.6% ④	▲31.4% ⑤	▲2.0% ②	▲36.1% ⑦	▲12.4% ③	▲35.5% ⑥	3.5% ①

	収支差率					
	100人以下	101~200人	201~300人	301~400人	401~500人	501人以上
福祉用具貸与	▲44.1% ⑥	17.3% ①	▲8.9% ④	▲10.9% ⑤	▲5.3% ③	8.9% ②

(参考) 地域区分に属する地域一覧及び地域ごとの報酬単価

	特別区	特甲地	甲地	乙地	その他
人件費比率60% のサービス※1	10.72円	10.60円	10.36円	10.18円	10円
人件費比率40% のサービス※2	10.48円	10.40円	10.24円	10.12円	10円
地域区分に 属する地域	【東京都】 特別区	【東京都】 八王子市、立川市、武蔵野市、 三鷹市、府中市、昭島市、調 布市、町田市、小金井市、小 平市、日野市、東村山市、国 分寺市、国立市、狛江市、多 摩市、稲城市、西東京市 【神奈川県】 横浜市、川崎市、横須賀市、 鎌倉市 【愛知県】 名古屋市 【京都府】 京都市 【大阪府】 大阪市、堺市、豊中市、池田 市、吹田市、高槻市、守口市、 枚方市、茨木市、八尾市、寝 屋川市、松原市、大東市、箕 面市、門真市、摂津市、東大 阪市、四條畷市、交野市 【兵庫県】 神戸市、尼崎市、西宮市、芦 屋市、伊丹市、宝塚市、川西 市	【埼玉県】 さいたま市 【千葉県】 千葉市 【神奈川県】 逗子市、三 浦郡葉山町 【大阪府】 岸和田市、 泉大津市、 貝塚市、泉 佐野市、富 田林市、和 泉市、柏原 市、羽曳野 市、高石市、 藤井寺市、 大阪狭山市、 三島郡島本 町、泉北郡 忠岡町、泉 南郡熊取町 【福岡県】 福岡市	【北海道】 札幌市 【宮城県】 仙台市 【埼玉県】 川越市、川口市、所沢市、狭山市、草加市、越谷市、 蕨市、戸田市、鳩ヶ谷市、朝霞市、志木市、和光市、 新座市、富士見市、ふじみ野市、入間郡三芳町 【千葉県】 市川市、船橋市、松戸市、習志野市、柏市、浦安市、 四街道市 【東京都】 青梅市、福生市、東大和市、清瀬市、東久留米市、武 蔵村山市、羽村市、あきる野市 【神奈川県】 平塚市、藤沢市、小田原市、茅ヶ崎市、相模原市、三 浦市、厚木市、大和市、伊勢原市、海老名市、座間市、 綾瀬市、高座郡寒川町 【静岡県】 静岡市 【滋賀県】 大津市 【京都府】 宇治市、向日市、長岡京市 【大阪府】 河内長野市、泉南市、阪南市、泉南郡田尻町 【兵庫県】 姫路市、明石市、三田市 【奈良県】 奈良市、大和郡山市、生駒市 【和歌山県】 和歌山市 【岡山県】 岡山市 【広島県】 広島市、安芸郡府中町 【福岡県】 北九州市 【長崎県】 長崎市	その他 の地域
※1 訪問介護、訪問 入浴介護、通所 介護等					
※2 訪問看護、訪問リ ハビリテーション、 通所リハビリテー ション、施設サー ビス等					

(参考) 地域区分別サービス種類別の請求事業所数割合

	特別区	特甲地	甲地	乙地	その他
介護老人福祉施設	3.3%	12.6%	2.6%	10.6%	70.8%
介護老人保健施設	2.5%	13.1%	2.7%	10.6%	71.1%
介護療養型医療施設	2.2%	8.9%	2.1%	9.6%	77.2%
認知症対応型共同生活介護	1.9%	11.2%	2.8%	12.9%	71.2%
訪問介護	7.4%	21.1%	3.9%	13.6%	54.0%
訪問入浴介護	4.2%	12.0%	2.1%	8.7%	73.0%
訪問看護(ステーション)	6.8%	18.9%	3.5%	12.9%	57.9%
通所介護	4.0%	13.1%	2.9%	12.0%	67.9%
認知症対応型通所介護	9.0%	14.0%	2.4%	13.4%	61.3%
通所リハビリテーション	2.3%	12.7%	3.2%	11.0%	70.7%
短期入所生活介護	3.1%	11.2%	2.5%	11.2%	72.0%
居宅介護支援	6.6%	17.6%	3.5%	12.2%	60.2%
福祉用具貸与	6.8%	18.6%	3.9%	12.4%	58.3%

(出典)介護給付費実態調査月報(平成19年12月審査分)から集計

平成19年介護事業経営概況調査結果の概要

1 調査の概要

- 調査の期日 平成19年10月1日
- 調査事項 平成19年9月の1か月間における事業の実施状況及び収入・支出の状況
- 調査客体数 4,800施設・事業所(抽出率約4%)
- 今回分析したデータ数

(参考)平成18年10月1日現在の施設・事業所数
(18年介護サービス施設・事業所調査)

(1) 介護老人福祉施設	126施設	(5,716施設)
(2) 介護老人保健施設	91施設	(3,391施設)
(3) 介護療養型医療施設	38施設	(2,929施設)
(4) 認知症対応型共同生活介護	65事業所	(8,350事業所)
(5) 訪問介護	224事業所	(20,948事業所)
(6) 訪問入浴介護	130事業所	(2,245事業所)
(7) 訪問看護(ステーション)	48事業所	(5,470事業所)
(8) 通所介護	97事業所	(19,409事業所)
(9) 認知症対応型通所介護	44事業所	(2,484事業所)
(10) 通所リハビリテーション	122事業所	(6,278事業所)
(11) 短期入所生活介護	99事業所	(6,664事業所)
(12) 居宅介護支援	120事業所	(27,571事業所)
(13) 福祉用具貸与	124事業所	(6,051事業所)
(14) 特定施設入居者生活介護 (有料老人ホーム)	25事業所	(1,662事業所)
(15) 小規模多機能型居宅介護	24事業所	(187事業所)

2 結果の概要

- 今回の概況調査においては、サンプル数が限定されているため、地域別や規模別集計において個々のデータの影響が相対的に強く出ることにより、数値が不安定となっている可能性もあり、最終的には平成20年3月の1か月間における事業の実施状況及び収入・支出の状況に関し、現在実施している詳細調査(サンプル数は約5倍、秋に公表予定)を分析したうえで結論を導くべきと考えられる。

また、特定施設入居者生活介護及び小規模多機能型居宅介護については、客体数が少ないことから地域別等の分析を行わず、上記(1)から(15)までのサービス以外※については、さらに客体数が少ないことから、今回は分析を行わないこととする。

なお、今回は補助金を含む収益ベースで集計したものである。

※訪問リハビリテーション、夜間対応型訪問介護、地域密着型特定施設、地域密着型介護老人福祉施設

(1) 介護老人福祉施設

① 全体の概況

- ・ 前回概況調査(16年)に比べ、事業収益に対する収支差の率は低下している。(収支差率10.2%→4.4%)
- ・ 利用者1人当たりの収入(食費、居住費、利用者負担金等を含む。)は、前回調

査に比べ約3%増加しており、収入総額をみる限りにおいては平成17年10月に実施した施設給付の見直し(食費・居住費の保険給付対象外化)による収入の減少はみられない。

- ・ 利用者1人当たりの支出は約10%増加しており、支出増の要因としては、事業収入に占める給与費の割合の増(2.7ポイント増)や委託費の増(2.2ポイント増)、減価償却費の増(2.0ポイント増)があげられる。
- ・ 人件費については、看護・介護職員1人当たりの給与が1.6%増加するとともに、職員配置も手厚くなっている(看護・介護職員1人当たり利用者数2.3人→2.0人)。

② 地域区別の状況

- ・ 特別区(東京23区)の収支差率がマイナス(-5.2%)となっている一方、甲地(さいたま市、福岡市等)の収支差率は14.2%となっている。
- ・ 特別区の収支差率の分布をみると、収支差率-20%未満の施設が2割あり、これが全体の収支差への影響を及ぼしている。
- ・ 看護・介護職員の人件費については特別区や特甲地の水準が高いものの、常勤率は低く、「その他」地域が約92%に対し、特別区、特甲地いずれも約76%となっている。

③ 規模別の状況

- ・ 定員50人以下の施設については収支差率がマイナスとなっている。これらの施設については、職員1人当たりの給与水準は特段高くないものの、特に定員30人の施設については常勤換算職員1人当たりの利用者が少なく、利用者1人当たりの支出がやや高くなっており、また、小規模の施設については収入に対する減価償却費の割合がやや高い。

(2) 介護老人保健施設

① 全体の概況

- ・ 前回概況調査(16年)に比べ、事業収益に対する収支差の率は低下している。(収支差率10.6%→4.3%)
- ・ 利用者1人当たりの収入(食費、居住費、利用者負担金等を含む。)は、前回調査に比べ約1%増加しており、収入総額をみる限りにおいては平成17年10月に実施した施設給付の見直し(食費・居住費の保険給付対象外化)による収入の減少はみられない。
- ・ 利用者1人当たりの支出は約8%増加しており、支出増の要因としては、事業収入に占める給与費の割合の増(2.7ポイント増)や委託費の増(2.2ポイント増)があげられる。
- ・ 人件費については、看護・介護職員1人当たりの給与が8%増加するとともに、職員配置も若干手厚くなっている(看護・介護職員1人当たり利用者数2.3人→2.2

人)。

② 地域区分別の状況

- ・ マイナスの収支差率となった地域区分はないものの、特別区と乙地(静岡市、広島市等)の収支が他の地域に比べ低い傾向にある。
- ・ 特別区の収支差率の分布をみると、収支差率-20%未満の施設が2割あり、これが全体の収支差に影響を及ぼしている。
- ・ 看護・介護職員の人件費については、特別区や特甲地の水準が高いものの、他の地域間での明らかな差はみられない。
- ・ 職員の常勤率については、「その他」地域で高いものの、それ以外の地域での明らかな差はみられない。

③ 規模別の状況

- ・ 定員60人以下の施設で収支差率がマイナスとなっている一方、定員101人以上の施設においては9.7%の収支差率となっている。
- ・ 定員60人以下の施設では、看護・介護職員1人当たり給与費が他の区分より20%程度高く、その結果として、収入に占める給与費比率が高くなっている(69.3%)。

(3) 介護療養型医療施設

① 全体の概況 (※有効回答数が少ないため、今後の詳細調査と異なる傾向を示す可能性がある。)

- ・ 前回概況調査(16年)に比べ、事業収益に対する収支差の率は増加している。(収支差率3.0%→5.0%)
- ・ 利用者1人当たりの収入(食費、居住費、利用者負担金等を含む。)は、前回調査に比べ約10%増加しており、収入総額をみる限りにおいては平成17年10月に実施した施設給付の見直し(食費・居住費の保険給付対象外化)による収入の減少はみられない。
- ・ 利用者1人当たりの支出は約7%増加しており、その要因としては、事業収入に占める給与費の割合の増(1.7ポイント増)があげられる。
- ・ 人件費については、看護・介護職員1人当たりの給与が約2%減少したものの、職員配置は若干手厚くなっている(看護・介護職員1人当たり利用者数1.9人→1.8人)。

② 地域区分別の状況

- ・ 特別区(-15.2%)及び甲地(-28.6%)で収支差がマイナスとなっており、収支差率の分布をみると、収支差率-20%未満の事業所は特別区で約20%、甲地では対象施設(2施設)全てが該当している。
- ・ 看護・介護職員の人件費については、特別区や甲地の水準が高いものの、他の地域間での明らかな差はみられない。

- ・ 職員の常勤率については、他の2施設とは異なり「その他」地域でやや低いものの、それ以外の地域での明らかな差はみられない。

③ 規模別の状況

- ・ 定員50人以下の施設で収支差率がマイナスとなっている一方、定員81人以上の施設においては11.7%の収支差率となっている。
- ・ 看護・介護職員1人当たり給与費については明らかな差はみられないが、看護・介護職員の職員配置は定員50人以下の区分で手厚くなっており(1.4人)、その結果として、収入に占める給与費比率が高くなっている(80.7%)。

(4) 認知症対応型共同生活介護(予防サービスを含む)

① 全体の概況

- ・ 前回概況調査(16年)に比べ、事業収益に対する収支差の率は若干低下している。(収支差率8.7%→7.7%)
また、収支差率の分布は、前回調査に比べ、収支差率25%以上及び-20%未満の事業所が増え、やや二極化する傾向が見られる。
- ・ 利用者1人当たりの収入は、約4%増加しているものの、利用者1人当たりの支出は約5%増となっている。
- ・ 支出増の要因としては、事業収入に占める給与費の割合の増(2.1ポイント増)があげられる。
- ・ 人件費については、看護・介護職員1人当たりの給与は約11%増加するとともに、看護・介護職員常勤換算数は0.4人増え、職員配置も手厚くなっている(看護・介護職員1人当たりの利用者数1.4人→1.3人)。
- ・ 一方で、看護・介護職員の常勤率は9.1ポイント低下している。

② 地域区分別の状況

- ・ 甲地の収支差率がマイナス(-14.9%)となっており、特別区では収支差がない状況にある。
甲地では、他の地域と比べて看護・介護職員1人当たり利用者数は若干多いものの、常勤換算の看護・介護職員の給与水準が高くなっている。

③ 実利用者数別の状況

- ・ 2ユニット(定員10人~18人)の収支差率をもっとも高く(11.4%)、1ユニット(定員9人以下)では収支差率は1%となっている。
1ユニットは、看護・介護職員1人当たり利用者数が最も少なく、収入に占める給与費の比率が約71%と高くなっている。

④ 経営主体別の状況

- ・ 社会福祉法人の収支差率は10.1%であり、営利法人の収支差率(7.2%)の1.4

倍となっている。

- ・ 社会福祉法人は、営利法人に比べて看護・介護職員1人当たり給与が高く、常勤率も79.3%と営利法人の72.7%より高いものの、収入に占める給与費の割合は60%であり、営利法人の56.6%に比べ若干高い水準にとどまっている。

また、社会福祉法人は営利法人に比べて管理経費(その他費用)が低く抑えられている。

(5) 訪問介護(予防サービスを含む)

① 全体の概況

- ・ 前回概況調査(16年)に比べ、事業収益に対する収支差の率は増加している。(収支差率1.5%→3.3%)

また、収支差率の分布は、前回調査とほぼ同じ傾向を示し、収支差率の高い事業所と低い事業所の二極分化の傾向が見られる。

- ・ 訪問1回当たりの収入は減少(-8.6%)しているものの、訪問1回当たりの支出の減少(-10.3%)が収入の減少をやや上回っている。
- ・ 収入に対する給与費比率は、1.3ポイント減となっている他、消耗品や光熱水費等の各種経費(その他の費用)が約1ポイント減少している。
- ・ 訪問介護員(介護職員)の1人当たり給与は、3.6%程度減少している。

② 地域区分別の状況

- ・ 特別区(-21.3%)及び「その他」地域(-5.2%)で収支差がマイナスとなっており、収支差率の分布をみると、収支差率-20%未満の事業所が特別区で約45%、「その他」地域で約35%ある。
- ・ 訪問介護員(介護職員)1人当たり給与の状況については、特別区は高い傾向にあり、「その他」地域に比べ17%程度の差となっている。

③ 訪問回数別の状況

- ・ 概ね訪問回数が増えるにつれ、収支差率が高くなる傾向が見られる。
訪問回数400回を超えると、収支差率はプラスに転じる傾向が見られる。
ただし、収支差率の分布をみると、訪問回数400回以下の事業所においても収支差率がプラスの事業所が一定程度見受けられる。
- ・ 訪問介護員(介護職員)1人当たり給与と訪問回数別については、訪問回数200回以下の事業所の給与は低いものの、それ以外については明らかな関連はみられない。

④ 経営主体別の状況

- ・ 営利法人の収支差率は5.1%であり、社会福祉法人の約1.6倍となっている。
- ・ 営利法人の収入に占める給与費の割合は74.1%であり、社会福祉法人の85.2%に比べ11.1ポイント低い。

また、訪問介護員(介護職員)1人当たり給与も他の経営主体に比べ低い。

- ・ 営利法人は、他の法人に比べ身体介護の訪問比率が高く、生活援助及び予防サービスの訪問回数比率が低い。

(6) 訪問入浴介護(予防サービスを含む)

① 全体の概況

- ・ 前回概況調査(16年)に比べ、事業収益に対する収支差の率は低下している。(収支差率1.6%→-3.5%)

また、収支差率の分布は、前回調査とほぼ同じ傾向を示し、収支差率の高い事業所と低い事業所の二極分化の傾向が見られる。

- ・ 訪問1回当たりの収入は約1%増加しているものの、訪問1回当たりの支出が約6%増加している。
- ・ 支出増の要因としては収入に対する給与費比率は、0.2ポイント減となっているものの、消耗品や光熱水費等の各種経費(その他の費用)が6.0ポイント増となっている。
- ・ 看護・介護職員の1人当たり給与は、2%程度減少している。

② 地域区別の状況

- ・ 特別区、特甲地でプラスの収支差率となっているが、これらについては延べ訪問回数が多く、看護・介護職員1人当たり延べ訪問回数も多いことから、収入に占める給与費の割合がそれ以外の地域に比べ低くなっている(特別区54.7%、特甲地75.2%)。
- ・ 看護・介護職員1人当たり給与の状況については、特甲地、甲地はやや高くなっている。

③ 訪問回数別の状況

- ・ 概ね訪問回数が増えるにつれ、収支差率が高くなる傾向が見られる。
訪問回数140回を超えると、収支差率はプラスに転じる傾向が見られる。
ただし、収支差率の分布をみると、訪問回数140回以下の事業所においても収支差率がプラスの事業所が一定程度見受けられる。
- ・ 看護・介護職員1人当たり給与と訪問回数別については、明らかな関連はみられない。

④ 経営主体別の状況

- ・ 営利法人の収支差率は5.7%であるのに対し、社会福祉法人の収支差率は-22.5%となっている。
- ・ 営利法人の収入に占める給与費の割合は70.3%であり、社会福祉法人の100.9%に比べ30.6ポイント低くなっているが、営利法人と社会福祉法人の看護・介護職員1人当たり給与の差はほとんどない。
- ・ 看護・介護職員1人当たり延べ訪問回数については、営利法人が36.2回に対し、

社会福祉法人は21.5回と営利法人の約60%となっている。

(7) 訪問看護（ステーション）（予防サービスを含む）

① 全体の概況（※有効回答数が少ないため、今後の詳細調査と異なる傾向を示す可能性がある。）

- ・ 前回概況調査(16年)に比べ、事業収益に対する収支差の率は低下している。(収支差率10.4%→-3.4%)

また、収支差率の分布は、前回調査とほぼ同じ傾向を示し、収支差率の高い事業所と低い事業所の二極分化の傾向が見られる。

- ・ 訪問1回当たりの収入は減少(-7.3%)する一方、訪問1回当たりの支出が増加(6.9%)している。
- ・ 収入に対する給与費比率は、11.3ポイント増となっている他、消耗品や光熱水費等の各種経費(その他の費用)が4ポイント増となっている。
- ・ 看護職員の1人当たり給与は、9%程度増加している。

② 地域区分別の状況

- ・ 甲地で大幅なマイナスの収支差率(-27.2%)となっているが、甲地では看護職員1人当たり給与の水準は低いものの、延べ訪問回数(152.7回)及び訪問時間(136時間)が少なく、他の地域に比べると小規模な事業所が調査客体となっていた。
- ・ 看護職員1人当たり給与の状況については、甲地、「その他」地域はやや低いもののそれ以外の地域について明らかな差はみられない。

③ 訪問回数別の状況

- ・ 概ね訪問回数が増えるにつれ、収支差率が高くなる傾向が見られる。
訪問回数200回を超えると、収支差率はプラスに転じる傾向が見られる。
ただし、収支差率の分布をみると、訪問回数200回以下の事業所においても収支差率がプラスの事業所が一定程度見受けられる。
- ・ 看護職員1人当たり給与と訪問回数別については、訪問回数200回以下の事業所の給与は低いものの、それ以外については明らかな関連はみられない。

(8) 通所介護（予防サービスを含む）

① 全体の概況

- ・ 前回概況調査(16年)に比べ、事業収益に対する収支差の率は低下している。(収支差率8.8%→5.7%)
- ・ 利用者1人1回当たりの収入(食費、利用者負担金等を含む。)は、前回調査に比べ約5%増加しているものの、利用者1人1回当たりの支出は約8.5%増となっている。
- ・ 支出増の要因としては、主たる職員である介護職員の給与水準が低下していることを踏まえれば、常勤換算看護・介護1人当たり延べ利用者の減少に伴う効率性の低下が考えられる。

② 地域区分別の状況

- ・ 収支差率がマイナスとなった地域区分はないものの、特別区と甲地の収支が他の地域に比べ低い傾向にある。
- ・ 収支差率の分布をみると、収支差率-20%未満の施設が特別区では約18%、甲地では約23%となっている。
- ・ 看護・介護職員の人件費については、必ずしも特別区が高いという傾向ではないものの、特別区は委託比率が高い。
- ・ 職員の常勤率については、「その他」地域で高いものの、それ以外の地域での明らかな差はみられない。

③ 延べ利用回数別の状況

- ・ 概ね延べ利用回数が増えるにつれ、収支差率が高くなる傾向が見られる。
- ・ 延べ利用回数が300回を超えると、収支差率はプラスに転じるが、収支差率の分布をみると、訪問回数151~300回の事業所においても、収支差率がプラスの事業所が一定程度見受けられる。
- ・ 延べ利用900回超の事業所については、大規模減算の影響が見られるものの、収支差率は11.1%となっている。

④ 経営主体別の状況

- ・ 営利法人の収支差率は6.7%であり、社会福祉法人の約1.7倍となっている。
- ・ 営利法人の収入に占める給与費の割合は57.6%であり、社会福祉法人の66.9%に比べ9.3ポイント低い。社会福祉法人では、1人当たり人件費が高くなっている。

(9) 認知症対応型通所介護(予防サービスを含む)

① 全体の概況(※有効回答数が少ないため、今後の詳細調査と異なる傾向を示す可能性がある。)

- ・ 事業収益に対する収支差の率は-3.3%となっている。
- ・ 看護・介護職員の常勤率は52.2%であり、通所介護に比べやや低く、1人当たり給与についても190,968円と通所介護の約80%となっている。

② 地域区分別の状況

- ・ 地域区分と収支差率について明らかな関連は見られない。
- ・ 収入に占める給与費の割合は乙地で高く、「その他」地域で低いものの、それ以外の地域において明らかな関連は見られない。
- ・ 看護・介護職員の給与及び常勤率について、明らかな関連はみられないものの、特別区の委託比率が高い。

③ 延べ利用回数別の状況

- ・ 概ね延べ利用回数が増えるにつれ、収支差率が高くなる傾向が見られる。
- ・ 延べ利用回数が150回を超えると、収支差率はプラスに転じるが、収支差率の

分布をみると、訪問回数101～150回の事業所においても、収支差率がプラスの事業所が一定程度見受けられる。

- ・ 看護・介護職員の給与については、延べ利用回数50回以下は低いものの51回以上について明らかな関連は見られず、看護・介護職員1人当たり延べ利用者数については、延べ利用回数の増に応じて増加する傾向が見られる。

④ 経営主体別の状況

- ・ 営利法人の収支差率は7.2%であるのに対し、社会福祉法人の収支差率は-2.7%となっている。
- ・ 営利法人の収入に占める給与費の割合は62.4%であり、社会福祉法人の71.2%に比べ8.8ポイント低い。社会福祉法人では、看護・介護職員1人当たり人件費が高く、営利法人の1.4倍となっている。

(10) 通所リハビリテーション(予防サービスを含む)

① 全体の概況

- ・ 前回概況調査(16年)に比べ、事業収益に対する収支差の率は低下している。(収支差率18.9%→1.6%)
- ・ 利用者1人1回当たりの収入(食費、利用者負担金等を含む。)は、前回調査に比べ約13%増加しているものの、利用者1人1回当たりの支出は約37%増となっている。
- ・ 支出増の要因としては、事業収入に占める給与費の割合の増(12.1ポイント増)があげられる。
- ・ 人件費については、看護・介護職員1人当たりの給与は約9%増加するとともに、看護・介護職員常勤換算数は1人増え、職員配置も手厚くなっている(看護・介護職員常勤換算数7.4人→8.4人)。
- ・ 一方で、看護・介護職員の常勤率は10.8ポイント低下している。

② 地域区分別の状況

- ・ 「その他」地域(-3.7%)で収支差がマイナスとなっており、収支差率の分布をみると、収支差率の高い事業所と低い事業所の二極分化の傾向が見られる。
- ・ 看護・介護職員の人件費については、特別区の水準がやや高いものの、他の地域間での明らかな差はみられない。
- ・ 職員の常勤率については、「その他」地域でやや高いものの、それ以外の地域での明らかな差はみられない。

③ 延べ利用回数別の状況

- ・ 概ね延べ利用回数が増えるにつれ、収支差率が高くなる傾向が見られる。
- ・ 延べ利用回数が450回を超えると、収支差率は一旦プラスに転じるが、収支差率の分布をみると、訪問回数450回以下の事業所においても、収支差率がプラス

の事業所が一定程度見受けられる。

- ・ 延べ利用900回超の事業所については、大規模減算の影響が見られるものの、収支差率は9.1%となっている。

(11) 短期入所生活介護(予防サービスを含む)

① 全体の概況

- ・ 前回概況調査(16年)に比べ、事業収益に対する収支差の率は低下している。(収支差率8.2%→-1.8%)
- ・ 利用者1人当たりの収入(食費、居住費、利用者負担金等を含む。)は、前回調査に比べ約8%減少している。
- ・ 利用者1人当たりの支出は約1%増加しており、支出増の要因としては、事業収入に占める給与費の割合の増(8.2ポイント増)や委託費の増(1.8ポイント増)があげられる。
- ・ 人件費については、看護・介護職員1人当たりの給与は微減であるが、職員配置は手厚くなっている(看護・介護職員1人当たり延利用者数57.2人→52.2人)。

② 地域区別の状況

- ・ 特別区の収支差率が大幅なマイナス(-14.0%)となっている一方、乙地の収支差率は11.1%となっている。
- ・ 特別区の収支差率の分布をみると、収支差率-20%未満の施設が約3割あり、これが全体の収支差への影響を及ぼしている。
- ・ 看護・介護職員の人件費については特別区の水準が高いものの、常勤率は低く、「その他」地域が約91.2%に対し、特別区は約83.0%となっている。

③ 延べ利用者数別の状況

- ・ 概ね延べ利用者数が増えるにつれ、収支差率が高くなる傾向が見られる。
- ・ 延べ利用者数が300人を超えると、収支差率は一旦プラスに転じるが、収支差率の分布をみると、延べ利用者数300人以下の事業所においても、収支差率がプラスの事業所が一定程度見受けられる。
- ・ 延べ利用者数が200人以下の事業所については、収入に対する給与費の割合が約90%以上となっており、201人以上の事業所の約1.4倍となっている。
- ・ 看護・介護職員1人当たり給与については延べ利用回数による明らかな差はみられない。

(12) 居宅介護支援(予防サービスを除く)

① 全体の概況

- ・ 前回概況調査(16年)に比べ、事業収益に対する収支差の率は低下し、依然としてマイナスとなっている。(収支差率-12.9%→-15.8%)
また、収支差率の分布は、前回調査とほぼ同じ傾向を示し、収支差率がマイナ

ス20%未満の事業所が最頻値となっている。

- ・ 実利用者1人当たりの収入は、約34%増加しているものの、実利用者1人当たり支出も同様の水準で増加している。
- ・ 介護支援専門員1人当たりの実利用者は、前回調査に比べ大幅な減少（約41人→約27人）となっている。
- ・ 収入に対する給与比率は、前回調査より4.5ポイント増となっているが、これは常勤換算職員数の増加によるものと考えられる。

② 地域区分別の状況

- ・ 特別区で大幅なマイナスの収支差率(-25.3%)となっているが、特別区では介護支援専門員1人当たりの利用者数が少なく、常勤介護支援専門員1人当たり給与の水準が高くなっている。

③ 実利用者数別の状況

- ・ 実利用者数の増加と収支差率については明らかな関連はみられない。

④ 経営主体別の状況

- ・ いずれの経営主体の収支差率もマイナスではあるものの、社会福祉協議会の収支差率は-6.3%であり、営利法人の収支差率-29.1%より高くなっている。
- ・ 収入に占める給与費の割合は、社会福祉協議会では94.1%であり、営利法人では109.6%となっている。

(13) 福祉用具貸与(予防サービスを含む) ※16年は調査未実施

① 全体の概況

- ・ 事業収益に対する収支差の率は3.1%となっている。
また、収支差率の分布は、収支差率の高い事業所と低い事業所の二極分化の傾向が見られる。
- ・ 収入に占める給与費の比率は、他のサービスに比べ低く、38.7%となっている。
- ・ 福祉用具専門相談員については、常勤比率が高く(94.7%)、常勤換算1人当たり給与は326,565円となっている。

② 地域区分別の状況

- ・ 特別区と「その他」地域の収支差率はプラスとなっているが、それ以外の地域の収支差はマイナスとなっている。
- ・ 福祉用具専門相談員の人件費については、地域区分による明らかな差はみられない。
- ・ 平均実利用者数及び福祉用具専門相談員1人当たり実利用者数は特別区や特甲地で多く、甲地、乙地、「その他」地域の順に少なくなっている。

③ 実利用者数別の状況

- ・ 実利用者数と収支差率に明らかな差はみられない。
- ・ 実利用者数が100人以下の事業所については、福祉用具専門相談員の給与はその他の地域に比べ低いものの、収入に占める給与費の比率が高く(67.8%)、収支差率は大幅なマイナスとなっている。
- ・ 福祉用具専門相談員1人当たり給与についても実利用者数による明らかな差はみられない。

(14) 特定施設入居者生活介護(有料老人ホーム) (予防サービスを含む)

- 全体の概況(※有効回答数が少ないため、今後の詳細調査と異なる傾向を示す可能性がある。)
 - ・ 前回概況調査(16年)に比べ、調査客体の平均実利用者数が少なく(78.1人→50.4人)、事業収益に対する収支差の率は低下している。(収支差率9.1%→-0.3%)
 - ・ 実利用者1人当たりの収入は、約13%増加しているものの、実利用者1人当たり支出は約25%増加している。
 - ・ 支出増の要因としては、事業収入に占める給与費の割合の増(10ポイント増)があげられる。
 - ・ 人件費については、看護・介護職員1人当たりの給与は約4%低下しているものの、全職員の常勤換算職員1人当たり給与は約11%増加している。
また、看護・介護職員の配置も手厚くなっている。(看護・介護職員1人当たりの利用者数2.7人→2.1人)

(15) 小規模多機能型居宅介護(予防サービスを含む)

- 全体の概況(※有効回答数が少ないため、今後の詳細調査と異なる傾向を示す可能性がある。)
 - ・ 事業収益に対する収支差の率は-18.5%となっている。
また、収支差率の分布は、収支差率の高い事業所と低い事業所の二極分化の傾向が見られる。
 - ・ 収入に占める給与費の比率は、72.3%となっている。
 - ・ 看護・介護職員については、常勤比率は71.1%、常勤換算1人当たり給与は200,030円となっている。

3 今後の対応

- 今回の概況調査の客体数については、4,800事業所・施設であったが、本年4月に、23,800事業所・施設を対象に詳細調査の調査票を配布しており、9月を目途に集計を行う。
- 介護報酬については、上記の実態調査等の結果を踏まえ、事業の人員基準等の充足やサービスの質の確保といった点も含め、地域や規模によって異なる各サービス毎の状況を詳細に把握・精査した上で、国民にご負担いただく介護保険料等の水準にも留

意しつつ、平成21年の介護報酬改定時に適切に設定する。

平成19年介護事業経営概況調査結果の概要

目 次

1 介護老人福祉施設	・ ・ ・ ・ ・	1 P
① 総括表		
② 地域区分別集計表		
③ 定員規模別集計表		
2 介護老人保健施設	・ ・ ・ ・ ・	4 P
① 総括表		
② 地域区分別集計表		
③ 定員規模別集計表		
3 介護療養型医療施設（病院）	・ ・ ・ ・ ・	7 P
① 総括表		
② 地域区分別集計表		
③ 定員規模別集計表		
4 認知症対応型共同生活介護（予防を含む）	・ ・ ・ ・ ・	10 P
① 総括表		
② 地域区分別集計表		
③ 定員規模別集計表		
④ 経営主体別集計表		
5 訪問介護（予防を含む）	・ ・ ・ ・ ・	14 P
① 総括表		
② 地域区分別集計表		
③ 延べ訪問回数別集計表		
④ 経営主体別集計表		
6 訪問入浴介護（予防を含む）	・ ・ ・ ・ ・	18 P
① 総括表		
② 地域区分別集計表		
③ 延べ訪問回数別集計表		
④ 経営主体別集計表		

- 7 訪問看護（ステーション）（予防を含む）・・・23P
- ① 総括表
 - ② 地域区分別集計表
 - ③ 延べ訪問回数別集計表
- 8 通所介護（予防を含む）・・・26P
- ① 総括表
 - ② 地域区分別集計表
 - ③ 延べ利用回数別集計表
 - ④ 経営主体別集計表
- 9 認知症対応型通所介護（予防を含む）・・・30P
- ① 総括表
 - ② 地域区分別集計表
 - ③ 延べ利用回数別集計表
 - ④ 経営主体別集計表
- 10 通所リハビリテーション（予防を含む）・・・34P
- ① 総括表
 - ② 地域区分別集計表
 - ③ 延べ利用回数別集計表
- 11 短期入所生活介護（予防を含む）・・・37P
- ① 総括表
 - ② 地域区分別集計表
 - ③ 延べ利用者数別集計表
- 12 居宅介護支援・・・40P
- ① 総括表
 - ② 地域区分別集計表
 - ③ 実利用者数別集計表
 - ④ 経営主体別集計表

13 福祉用具貸与（予防を含む）・・・・・・・・・・ 44 P

① 総括表

② 地域区分別集計表

③ 実利用者数別集計表

14 特定施設入居者生活介護（予防を含む）・・・・ 47 P

（特定施設分以外を含む有料老人ホーム全体）

① 総括表

15 小規模多機能型居宅介護（予防を含む）・・・・・・・・ 48 P

① 総括表

1-① 介護老人福祉施設(総括表)

	16年調査		19年調査	
	千円		千円	
1 介護料収入	23,564		24,617	
2 保険外の利用料	174		4,890	
3 補助金収入	272		637	
4 国庫補助金等特別積立金取崩額	1,151		1,351	
5 介護報酬査定減	-0		-2	
6 給与費	14,040	58.0%	18,395	60.7%
7 減価償却費	1,860	7.7%	2,941	9.7%
8 その他	6,527	26.9%	8,667	28.6%
9 うち委託費	1,141	4.7%	2,088	6.9%
10 借入金補助金収入	215		184	
11 借入金利息	258		296	
12 本部費繰入	209		38	
13 収入(補助あり)	24,224		30,326	
14 支出	21,743		28,987	
15 差引	2,481	10.2%	1,339	4.4%
16 施設数	193		126	

※1 収入及び支出の額は国庫補助金等特別積立金取崩額を除いた額

※2 比率は収入に対する割合(以下同じ)

17 平均定員	73.6人		89.9人	
18 延べ利用者数	2,163.9人		2,628.8人	
19 常勤換算職員数(常勤率)	42.1人	87.2%	55.9人	80.6%
20 看護・介護職員常勤換算数(常勤率)	30.9人	89.1%	43.3人	81.1%

常勤換算1人当たり給与					
21 看護師	407,179円	1.07	→	433,787円	
22 常 准看護師	350,807円	1.08	→	377,339円	
23 勤 介護福祉士	333,428円	1.00	→	335,082円	
24 介護職員	288,448円	1.03	→	297,296円	
25 看護師	281,894円	1.21	→	342,079円	
26 非常 准看護師	250,495円	1.32	→	331,786円	
27 勤 介護福祉士	195,911円	1.11	→	218,222円	
28 介護職員	213,794円	1.14	→	243,476円	

29 利用者1人当たり収入	11,195円	1.03	→	11,536円
30 利用者1人当たり支出	10,048円	1.10	→	11,027円
31 常勤換算職員1人当たり給与	326,844円	1.02	→	332,954円
32 看護・介護職員(常勤換算)1人当たり給与	307,971円	1.02	→	312,904円

33 常勤換算職員1人当たり利用者数	1.7人		1.6人
34 看護・介護職員(常勤換算)1人当たり利用者数	2.3人		2.0人

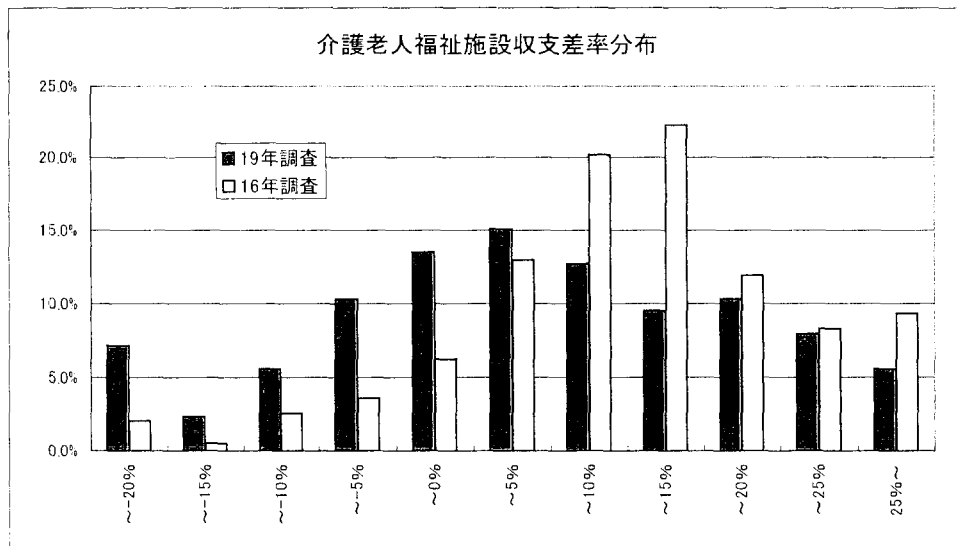

1-② 介護老人福祉施設(地域区分別集計表)

	特別区		特甲地		甲地		乙地		その他	
	千円		千円		千円		千円		千円	
1 介護料収入	24,197		25,643		22,700		27,167		22,577	
2 保険外の利用料	4,798		5,791		4,015		5,040		4,349	
3 補助金収入	884		346		1,492		456		279	
4 国庫補助金等特別積立金取崩額	1,090		1,390		1,142		1,565		1,458	
5 介護報酬査定減	0		0		0		7		3	
6 給与費	19,798	65.7%	19,615	61.4%	15,442	54.5%	20,187	61.3%	16,406	60.1%
7 減価償却費	2,418	8.0%	3,219	10.1%	2,308	8.2%	3,535	10.7%	2,901	10.6%
8 その他	10,349	34.3%	8,794	27.5%	7,389	26.1%	9,411	28.6%	7,567	27.7%
9 うち委託費	3,650	12.1%	2,087	6.5%	1,629	5.8%	2,023	6.1%	1,374	5.0%
10 借入金補助金収入	263		172		110		287		97	
11 借入金利息	151		483		231		291		215	
12 本部費繰入	76		15		64		17		39	
13 収入(補助あり)	30,142		31,952		28,317		32,943		27,299	
14 支出	31,702		30,736		24,292		31,876		25,670	
15 差引	1,560	-5.2%	1,216	3.8%	4,025	14.2%	1,067	3.2%	1,629	6.0%
16 施設数	19		34		22		26		25	

※収入及び支出の額は国庫補助金等特別積立金取崩額を除いた額

17 平均定員	90.0人		92.7人		82.5人		97.8人		84.3人	
18 延べ利用者数	2,550.2人		2,800.6人		2,368.9人		2,841.7人		2,461.9人	
19 常勤換算職員数(常勤率)	53.7人	75.6%	57.4人	76.1%	47.8人	81.5%	63.1人	80.4%	55.4人	90.0%
20 看護・介護職員数(常勤率)	42.5人	76.0%	45.6人	76.2%	36.2人	82.7%	47.4人	80.5%	42.9人	91.5%
21 常勤換算1人当たり給与										
22 看護師	468,904円		460,202円		388,161円		484,184円		356,460円	
23 准看護師	426,013円		386,362円		346,577円		392,911円		348,732円	
24 介護福祉士	365,614円		355,357円		302,996円		333,553円		302,777円	
25 介護職員	336,834円		309,068円		296,145円		302,917円		265,051円	
26 看護師	331,154円		319,235円		307,531円		422,663円		262,389円	
27 准看護師	352,086円		333,834円		299,671円		358,528円		151,518円	
28 介護福祉士	252,776円		194,140円		220,205円		255,338円		208,582円	
29 介護職員	272,663円		248,414円		255,392円		222,639円		206,275円	
29 利用者1人・1日当たり収入	11,819円		11,409円		11,954円		11,593円		11,089円	
30 利用者1人・1日当たり支出	12,431円		10,974円		10,255円		11,217円		10,427円	
31 常勤換算職員1人当たり給与	369,646円		338,690円		321,129円		337,036円		301,979円	
32 看護・介護職員1人当たり給与	345,072円		323,864円		298,184円		312,580円		284,155円	
33 常勤換算職員1人当たり利用者数	1.6人		1.6人		1.7人		1.5人		1.5人	
34 看護・介護職員1人当たり利用者数	2.0人		2.0人		2.2人		2.0人		1.9人	

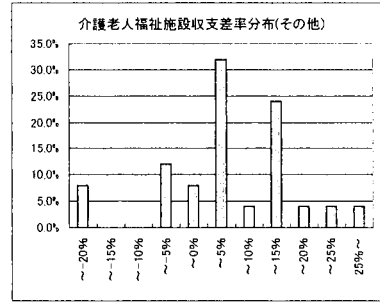
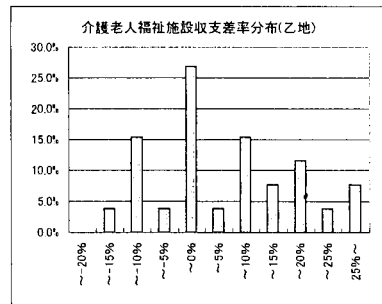
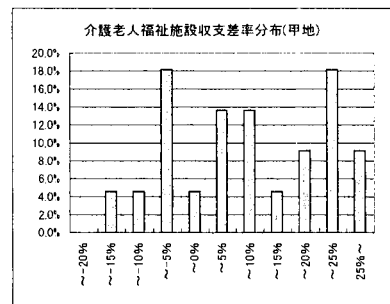
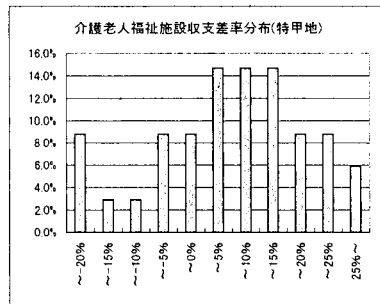
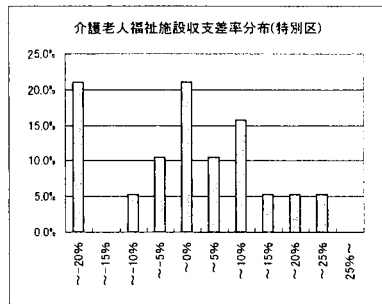

1-③ 介護老人福祉施設(定員規模別集計表)

	30人		31~50人		51~80人		81~100人		101人以上	
	千円		千円		千円		千円		千円	
1 介護料収入	9,296		13,783		20,162		26,064		39,553	
2 保険外の利用料	1,628		2,222		4,583		5,515		7,316	
3 補助金収入	170		208		1,436		372		451	
4 国庫補助金等特別積立金取崩額	537		864		1,262		842		2,462	
5 介護報酬査定減	0		0		0		0		0	
6 給与費	7,178	63.5%	10,730	65.5%	14,477	55.1%	19,283	60.1%	30,020	63.0%
7 減価償却費	1,377	12.2%	1,859	11.2%	2,476	9.4%	2,822	8.8%	4,699	9.9%
8 その他	3,355	29.7%	4,662	28.4%	7,361	28.0%	9,694	30.2%	13,266	27.9%
9 うち委託費	823	7.3%	1,157	7.1%	2,112	8.0%	2,389	7.4%	2,776	5.8%
10 借入金補助金収入	217		182		121		119		293	
11 借入金利息	223		281		260		122		523	
12 本部費繰入	27		29		64		57		3	
13 収入(補助あり)	11,311		16,391		26,296		32,070		47,613	
14 支出	11,622		16,698		23,375		31,137		46,050	
15 差引	311	-2.8%	307	-1.9%	2,921	11.1%	933	2.9%	1,564	3.3%
16 施設数	13		17		34		29		33	

※収入及び支出の額は国庫補助金等特別積立金取崩額を除いた額

17 平均定員	30.0人		50.0人		72.7人		95.1人		147.3人	
18 延べ利用者数	864.8人		1,443.9人		2,088.6人		2,683.9人		4,442.1人	
19 常勤換算職員数(常勤率)	22.5人	79.0%	32.8人	84.1%	44.6人	83.8%	56.5人	78.9%	92.3人	79.3%
20 看護・介護職員数(常勤率)	15.8人	79.7%	24.6人	84.6%	35.1人	85.0%	43.6人	79.0%	72.1人	79.7%
21 常勤換算1人当たり給与										
22 看護師	466,887円		376,282円		406,571円		440,277円		463,380円	
23 常勤 准看護師	348,250円		324,545円		350,821円		401,098円		404,717円	
24 介護福祉士	334,919円		302,315円		316,232円		339,043円		348,977円	
25 介護職員	264,958円		271,772円		291,319円		304,247円		304,356円	
26 看護師	337,867円		340,373円		328,817円		329,834円		354,603円	
27 非常勤 准看護師	301,714円		290,987円		267,054円		319,442円		376,758円	
28 介護福祉士	274,223円		187,678円		117,264円		235,657円		271,424円	
29 介護職員	191,982円		213,683円		219,798円		239,752円		262,408円	

29 利用者1人・1日当たり収入	13,080円		11,352円		12,590円		11,949円		10,719円	
30 利用者1人・1日当たり支出	13,439円		11,564円		11,192円		11,601円		10,367円	
31 常勤換算職員1人当たり給与	311,165円		308,241円		323,358円		338,258円		341,505円	
32 看護・介護職員1人当たり給与	291,079円		284,040円		299,210円		315,089円		325,578円	
33 常勤換算職員1人当たり利用者数	13人		15人		16人		16人		16人	
34 看護・介護職員1人当たり利用者数	18人		20人		20人		21人		21人	

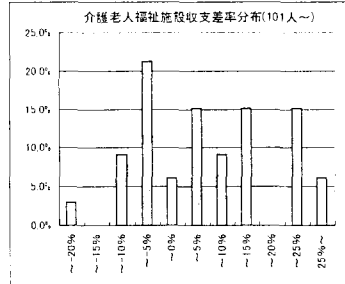
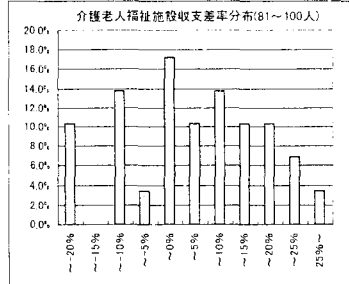
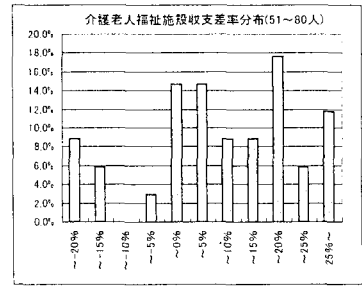
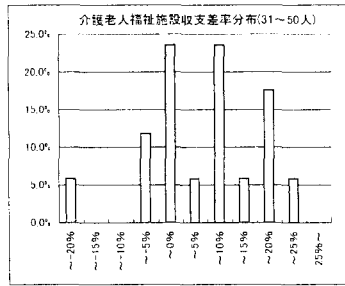
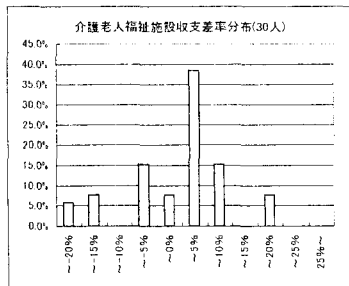

2-① 介護老人保健施設(総括表)

	16年調査		19年調査	
	千円		千円	
1 介護料収入	33,093		31,348	
2 保険外の利用料	1,340		7,562	
3 補助金収入	-		-	
4 国庫補助金等特別積立金取崩額	-		-	
5 介護報酬査定減	-20		-1	
6 給与費	17,338	50.4%	20,652	53.1%
7 減価償却費	2,309	6.7%	2,761	7.1%
8 その他	10,068	29.3%	12,865	33.1%
9 うち委託費	3,343	9.7%	4,616	11.9%
10 借入金補助金収入	-		-	
11 借入金利息	1,042		967	
12 本部費繰入	-		-	
13 収入	34,414		38,909	
14 支出	30,757		37,244	
15 差引	3,657	10.6%	1,664	4.3%
16 施設数	142		91	

※1 収入及び支出の額は国庫補助金等特別積立金取崩額を除いた額

※2 比率は収入に対する割合(以下同じ)

17 平均定員	95.2人		107.9人	
18 延べ利用者数	2,728.0人		3,056.4人	
19 常勤換算職員数(常勤率)	52.5人	93.2%	60.1人	89.6%
20 看護・介護職員常勤換算数(常勤率)	39.1人	94.5%	46.4人	90.3%

常勤換算1人当たり給与					
21	看護師	430,870円	1.10	→	471,901円
22	常 准看護師	339,034円	1.10	→	372,629円
23	勤 介護福祉士	290,315円	1.06	→	308,998円
24	介護職員	241,641円	1.12	→	270,577円
25	非常勤 看護師	277,807円	1.19	→	329,528円
26	非常勤 准看護師	282,426円	1.04	→	293,218円
27	非常勤 介護福祉士	208,171円	1.00	→	208,584円
28	非常勤 介護職員	192,983円	1.01	→	195,674円

29 利用者1人当たり収入	12,615円	1.01	→	12,730円
30 利用者1人当たり支出	11,275円	1.08	→	12,186円
31 常勤換算職員1人当たり給与	317,624円	1.09	→	345,829円
32 看護・介護職員(常勤換算)1人当たり給与	292,029円	1.08	→	315,562円
33 常勤換算職員1人当たり利用者数	1.8人			1.7人
34 看護・介護職員(常勤換算)1人当たり利用者数	2.3人			2.2人

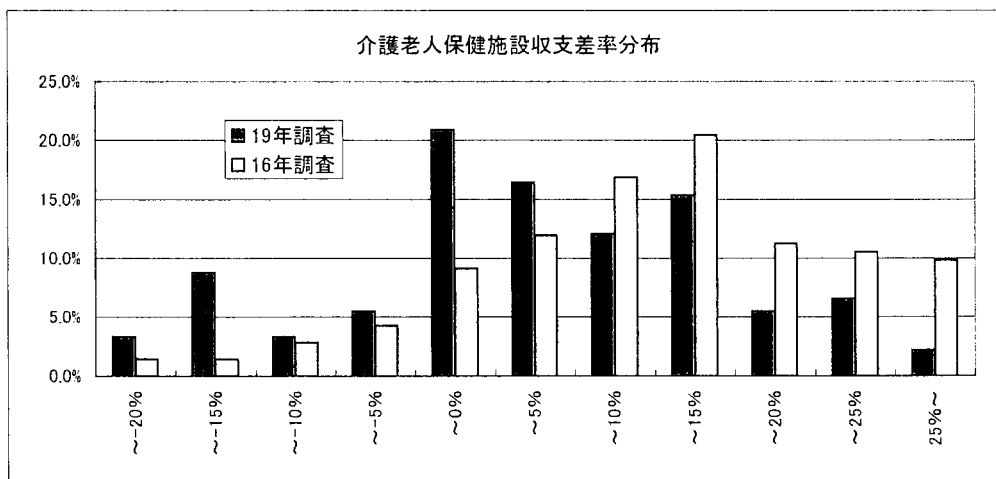

2-② 介護老人保健施設(地域区分別集計表)

	特別区		特甲地		甲地		乙地		その他	
	千円		千円		千円		千円		千円	
1 介護料収入	32,915		30,956		32,044		29,966		31,547	
2 保険外の利用料	8,276		7,998		6,227		8,056		6,995	
3 補助金収入	-		-		-		-		-	
4 国庫補助金等特別積立金取崩額	-		-		-		-		-	
5 介護報酬査定減	3		0		1		0		3	
6 給与費	23,377	56.8%	20,109	51.6%	20,378	53.2%	19,380	51.0%	20,662	53.6%
7 減価償却費	1,938	4.7%	2,559	6.6%	3,026	7.9%	3,565	9.4%	2,580	6.7%
8 その他	14,329	34.8%	13,221	33.9%	12,695	33.2%	13,256	34.9%	11,271	29.2%
9 うち委託費	4,938	12.0%	5,077	13.0%	4,285	11.2%	5,310	14.0%	3,508	9.1%
10 借入金補助金収入	-		-		-		-		-	
11 借入金利息	667		1,062		789		1,428		751	
12 本部費繰入	-		-		-		-		-	
13 収入(補助あり)	41,188		38,953		38,270		38,021		38,538	
14 支出	40,310		36,951		36,887		37,629		35,264	
15 差引	878	2.1%	2,002	5.1%	1,382	3.6%	392	1.0%	3,274	8.5%
16 施設数	15		20		13		21		22	

※収入及び支出の額は国庫補助金等特別積立金取崩額を除いた額

17 平均定員	108.1人		105.8人		113.8人		104.8人		109.2人	
18 延べ利用者数	2,950.2人		2,991.7人		3,195.0人		3,025.3人		3,135.3人	
19 常勤換算職員数(常勤率)	61.1人	90.0%	59.2人	86.1%	61.3人	90.5%	59.6人	88.6%	60.1人	93.0%
20 看護・介護職員数(常勤率)	46.3人	91.0%	45.3人	86.6%	48.3人	89.8%	45.8人	88.5%	47.0人	95.0%
常勤換算1人当たり給与										
21 看護師	482,866円		500,406円		481,141円		468,546円		423,961円	
22 常勤 准看護師	438,641円		398,703円		337,514円		375,038円		350,252円	
23 介護福祉士	343,920円		320,351円		285,146円		296,550円		300,260円	
24 介護職員	304,711円		273,690円		258,842円		265,307円		259,034円	
25 看護師	443,416円		321,207円		274,133円		282,157円		308,023円	
26 非常勤 准看護師	381,538円		285,974円		289,814円		294,853円		266,578円	
27 介護福祉士	211,263円		198,899円		203,120円		219,159円		211,472円	
28 介護職員	189,820円		181,451円		232,729円		186,875円		204,914円	

29 利用者1人・1日当たり収入	13,961円		13,021円		11,978円		12,568円		12,292円	
30 利用者1人・1日当たり支出	13,664円		12,351円		11,545円		12,438円		11,248円	
31 常勤換算職員1人当たり給与	382,963円		358,684円		324,415円		334,497円		332,219円	
32 看護・介護職員1人当たり給与	353,234円		321,811円		295,446円		309,045円		303,039円	
33 常勤換算職員1人当たり利用者数	1.6人		1.7人		1.7人		1.7人		1.7人	
34 看護・介護職員1人当たり利用者数	2.1人		2.2人		2.2人		2.2人		2.2人	

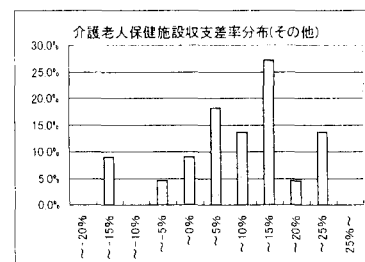
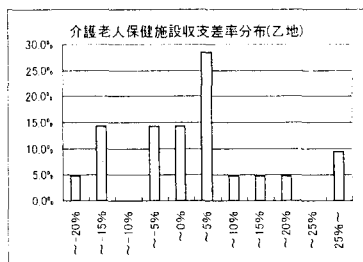
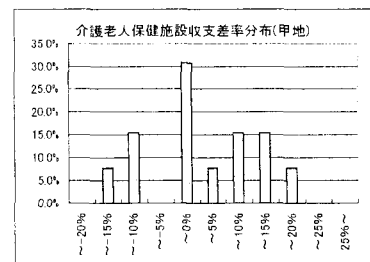
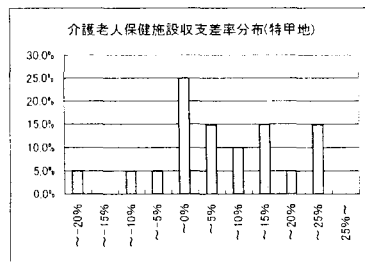
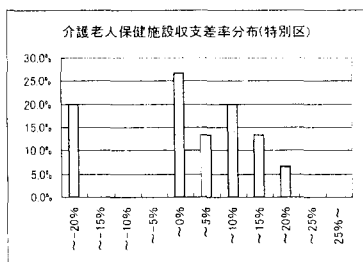

2-③ 介護老人保健施設(定員規模別集計表)

	60人以下		61~80人		81~100人		101人以上	
	千円		千円		千円		千円	
1 介護料収入	14,455	69.3%	15,085	55.7%	19,201	55.4%	27,618	49.2%
2 保険外の利用料	3,563	5.8%	2,381	8.8%	2,620	7.6%	3,654	6.5%
3 補助金収入	-		-		-		-	
4 国庫補助金等特別積立金取崩額	-		-		-		-	
5 介護報酬査定減	-3		0		0		0	
6 給与費	12,483	69.3%	15,085	55.7%	19,201	55.4%	27,618	49.2%
7 減価償却費	1,052	5.8%	2,381	8.8%	2,620	7.6%	3,654	6.5%
8 その他	6,304	35.0%	8,617	31.8%	11,849	34.2%	18,184	32.4%
9 うち委託費	2,229	12.4%	2,693	9.9%	4,652	13.4%	6,275	11.2%
10 借入金補助金収入	-		-		-		-	
11 借入金利息	404		824		911		1,282	
12 本部費繰入	-		-		-		-	
13 収入(補助あり)	18,015		27,066		34,663		56,172	
14 支出	20,243		26,907		34,580		50,739	
15 差引	-2,228	-12.4%	159	0.6%	83	0.2%	5,433	9.7%
16 施設数	10		15		35		31	

※収入及び支出の額は国庫補助金等特別積立金取崩額を除いた額

17 平均定員	51.6人		77.5人		97.8人		152.3人	
18 延べ利用者数	1,433.3人		2,217.5人		2,717.5人		4,368.4人	
19 常勤換算職員数(常勤率)	30.8	90.6%	43.0	91.1%	56.4	89.3%	82.0	89.4%
20 看護・介護職員数(常勤率)	23.3	90.6%	33.6	91.1%	43.3	89.7%	63.6	90.5%
常勤換算1人当たり給与								
21 看護師	604,204円		492,008円		451,295円		468,191円	
22 常勤 准看護師	411,197円		377,758円		378,742円		362,006円	
23 介護福祉士	375,637円		310,057円		303,703円		305,178円	
24 介護職員	290,061円		258,796円		267,121円		273,773円	
非常勤								
25 看護師	410,637円		327,150円		343,320円		316,250円	
26 非常勤 准看護師	293,928円		371,584円		286,341円		280,693円	
27 非常勤 介護福祉士	334,683円		201,041円		178,884円		216,697円	
28 非常勤 介護職員	219,671円		203,154円		203,161円		182,813円	

29 利用者1人・1日当たり収入	12,569円	12,206円	12,756円	12,859円
30 利用者1人・1日当たり支出	14,123円	12,134円	12,725円	11,615円
31 常勤換算職員1人当たり給与	402,507円	349,050円	341,133円	341,801円
32 看護・介護職員1人当たり給与	376,206円	313,680円	312,104円	311,521円
33 常勤換算職員1人当たり利用者数	1.6人	1.7人	1.6人	1.8人
34 看護・介護職員1人当たり利用者数	2.0人	2.2人	2.1人	2.3人

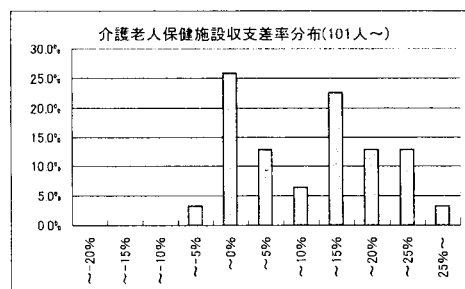
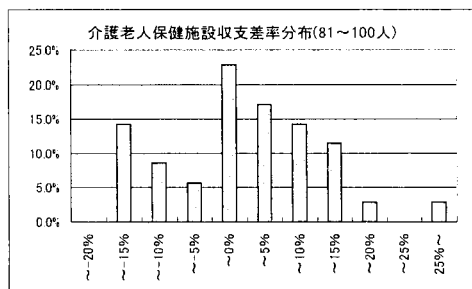
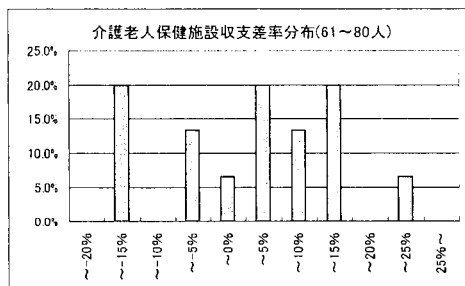
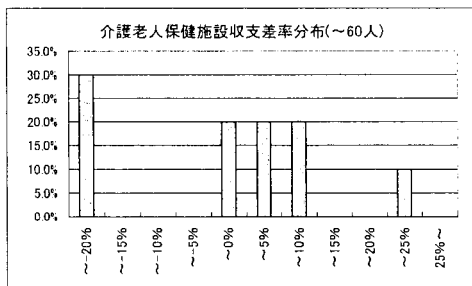

3-① 介護療養型医療施設(病院)(総括表)

	16年調査		19年調査	
	千円		千円	
1 介護料収入	40,446		32,835	
2 保険外の利用料	1,664		5,757	
3 補助金収入	-		-	
4 国庫補助金等特別積立金取崩額	-		-	
5 介護報酬査定減	-27		-28	
6 給与費	24,576	58.4%	23,189	60.1%
7 減価償却費	2,026	4.8%	1,462	3.8%
8 その他	13,595	32.3%	11,449	29.7%
9 うち委託費	3,465	8.5%	2,823	7.3%
10 借入金補助金収入	-		-	
11 借入金利息	624		517	
12 本部費繰入	-		-	
13 収入	42,083		38,564	
14 支出	40,820		36,617	
15 差引	1,263	3.0%	1,947	5.0%
16 施設数	119		38	

※1 収入及び支出の額は国庫補助金等特別積立金取崩額を除いた額

※2 比率は収入に対する割合(以下同じ)

17 平均定員	86.6人		77.4人	
18 延べ利用者数	2,515.9人		2,103.8人	
19 常勤換算職員数(常勤率)	60.1人	93.5%	58.1人	91.9%
20 看護・介護職員常勤換算数(常勤率)	43.4人	95.8%	39.8人	93.6%

常勤換算1人当たり給与					
21 看護師	407,668円	0.94	→	384,582円	
22 常 准看護師	354,257円	1.02	→	362,089円	
23 勤 介護福祉士	270,183円	0.96	→	258,325円	
24 介護職員	246,165円	0.97	→	239,414円	
25 非常勤 看護師	320,793円	0.91	→	291,731円	
26 非常勤 准看護師	256,023円	1.25	→	318,890円	
27 非常勤 介護福祉士	225,923円	0.83	→	188,524円	
28 非常勤 介護職員	177,898円	0.99	→	176,274円	

29 利用者1人当たり収入	16,727円	1.10	→	18,330円	
30 利用者1人当たり支出	16,225円	1.07	→	17,405円	
31 常勤換算職員1人当たり給与	379,335円	1.01	→	383,556円	
32 看護・介護職員(常勤換算)1人当たり給与	301,755円	0.98	→	295,558円	
33 常勤換算職員1人当たり利用者数	1.4人			1.2人	
34 看護・介護職員(常勤換算)1人当たり利用者数	1.9人			1.8人	

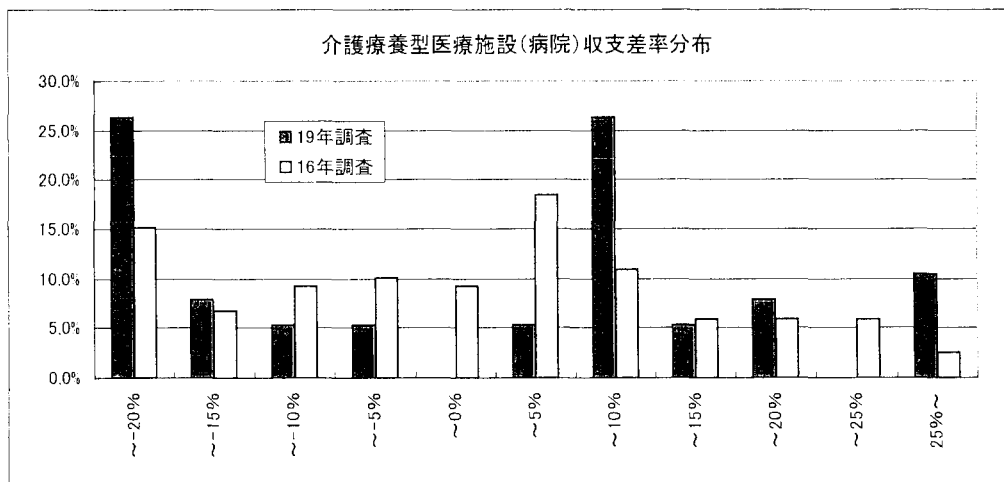

3-② 介護療養型医療施設(病院)(地域別集計表)

	特別区		特甲地		甲地		乙地		その他	
	千円		千円		千円		千円		千円	
1 介護料収入	35,132		22,026		18,605		44,347		23,750	
2 保険外の利用料	10,197		3,645		2,436		7,205		3,296	
3 補助金収入	-		-		-		-		-	
4 国庫補助金等特別積立金取崩額	-		-		-		-		-	
5 介護報酬査定減	4		5		0		52		24	
6 給与費	34,602	76.3%	19,251	75.0%	18,990	90.3%	27,081	52.6%	14,847	54.9%
7 減価償却費	2,337	5.2%	598	2.3%	965	4.6%	2,004	3.9%	828	3.1%
8 その他	14,070	31.0%	7,638	29.8%	6,904	32.8%	14,600	28.3%	8,609	31.9%
9 うち委託費	2,991	6.6%	2,067	8.1%	2,023	9.6%	3,576	6.9%	2,223	8.2%
10 借入金補助金収入	-		-		-		-		-	
11 借入金利息	1,192		189		206		551		387	
12 本部費繰入	-		-		-		-		-	
13 収入	45,325		25,666		21,041		51,501		27,021	
14 支出	52,201		27,676		27,064		44,236		24,671	
15 差引	6,876	-15.2%	2,010	-7.8%	6,023	-28.6%	7,265	14.1%	2,350	8.7%
16 施設数	5		6		2		15		10	

※収入及び支出の額は国庫補助金等特別積立金取崩額を除いた額

17 平均定員	81.8人		51.3人		45.5人		106.2人		54.1人	
18 延べ利用者数	2,329.4人		1,493.7人		1,300.0人		2,964.5人		1,226.9人	
19 常勤換算職員数(常勤率)	82.4人	88.6%	50.6人	95.0%	39.0人	94.7%	65.6人	93.1%	43.2人	89.6%
20 看護・介護職員常勤換算数(常勤率)	49.7人	91.8%	32.3人	98.5%	25.3人	95.4%	46.9人	94.7%	31.6人	89.5%
常勤換算1人当たり給与										
21 看護師	432,388円		461,371円		393,338円		370,788円		328,713円	
22 常 准看護師	407,344円		372,863円		358,875円		363,507円		316,603円	
23 勤 介護福祉士	311,507円		270,226円		280,613円		248,530円		239,552円	
24 介護職員	289,529円		224,942円		273,257円		236,320円		207,959円	
非常勤										
25 看護師	390,703円		201,899円		587,359円		209,239円		267,258円	
26 准看護師	284,490円		367,201円		258,108円		403,754円		267,621円	
27 勤 介護福祉士	228,011円		-		311,238円		213,532円		-	
28 介護職員	178,560円		488,058円		-		177,328円		144,850円	

29 利用者1人当たり収入	19,458円		17,183円		16,185円		17,373円		22,024円	
30 利用者1人当たり支出	22,409円		18,529円		20,818円		14,922円		20,108円	
31 常勤換算職員1人当たり給与	412,787円		389,967円		431,680円		379,165円		352,497円	
32 看護・介護職員(常勤換算)1人当たり給与	347,971円		311,406円		317,814円		288,028円		257,788円	
33 常勤換算職員1人当たり利用者数	0.9人		1.0人		1.1人		1.5人		0.9人	
34 看護・介護職員(常勤換算)1人当たり利用者数	1.6人		1.5人		1.7人		2.1人		1.3人	

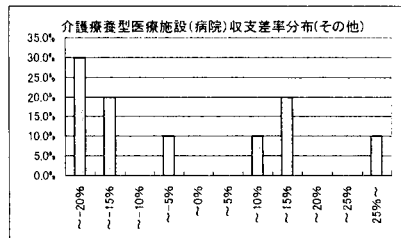
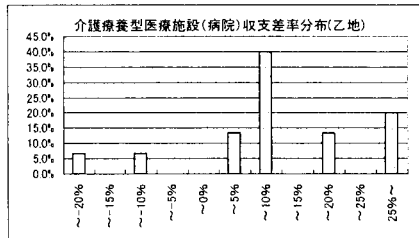
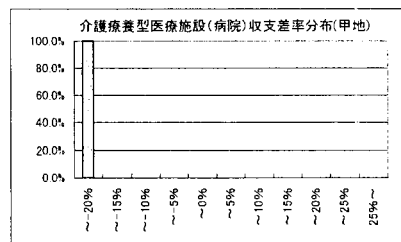
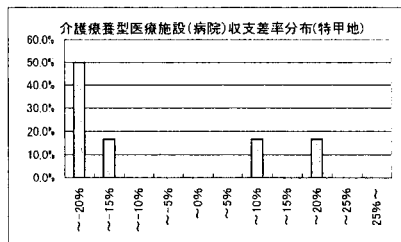
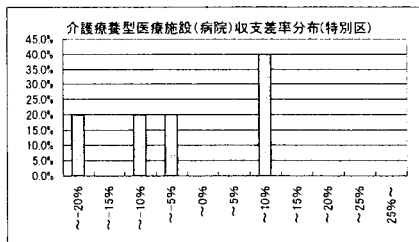

3-③ 介護療養型医療施設(病院)(定員規模別集計表)

	50床以下		51～80床		81床以上	
	千円		千円		千円	
1 介護料収入	12,434		26,501		60,164	
2 保険外の利用料	2,291		3,950		11,018	
3 補助金収入	-		-		-	
4 国庫補助金等特別積立金取崩額	-		-		-	
5 介護報酬査定減	9		11		63	
6 給与費	11,882	80.7%	18,869	62.0%	39,022	54.9%
7 減価償却費	344	2.3%	1,112	3.7%	2,961	4.2%
8 その他	5,901	40.1%	8,544	28.1%	19,883	28.0%
9 うち委託費	1,596	10.8%	2,536	8.3%	4,387	6.2%
10 借入金補助金収入	-		-		-	
11 借入金利息	161		439		966	
12 本部費繰入	-		-		-	
13 収入	14,716		30,441		71,119	
14 支出	18,288		28,963		62,832	
15 差引	3,572	-24.3%	1,477	4.9%	8,287	11.7%
16 施設数	14		11		13	

※収入及び支出の額は国庫補助金等特別積立金取崩額を除いた額

17 平均定員	30.5人		62.1人		140.9人	
18 延べ利用者数	846.6人		1,619.9人		3,867.2人	
19 常勤換算職員数(常勤率)	35.4	89.6%	38.2	95.4%	99.4	91.6%
20 看護・介護職員常勤換算数(常勤率)	20.7	93.7%	27.5	95.6%	70.8	93.0%

常勤換算1人当たり給与				
21	看護師	382,597円	374,733円	388,242円
22	常 准看護師	333,169円	358,526円	374,149円
23	常 介護福祉士	233,264円	270,365円	264,869円
24	常 介護職員	233,708円	236,672円	241,752円
25	非 看護師	376,616円	233,373円	284,181円
26	非 准看護師	200,660円	376,076円	326,713円
27	非 介護福祉士		241,164円	144,658円
28	非 介護職員	212,148円	166,576円	157,241円

29 利用者1人当たり収入	17,382円	18,792円	18,391円
30 利用者1人当たり支出	21,600円	17,879円	16,248円
31 常勤換算職員1人当たり給与	401,683円	404,284円	369,864円
32 看護・介護職員(常勤換算)1人当たり給与	289,063円	293,512円	298,277円
33 常勤換算職員1人当たり利用者数	0.8人	1.4人	1.3人
34 看護・介護職員(常勤換算)1人当たり利用者数	1.4人	2.0人	1.8人

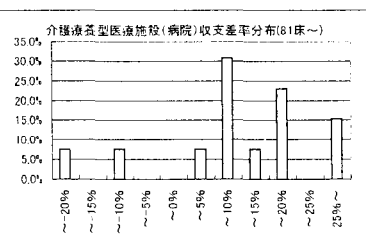
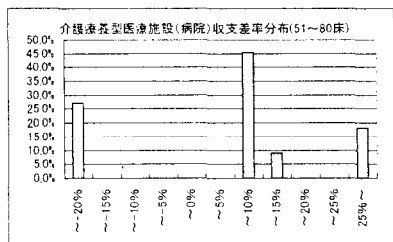
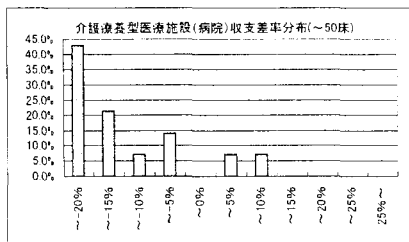

4-① 認知症対応型共同生活介護(予防を含む)(総括表)

	16年調査		19年調査	
	千円		千円	
1 介護料収入	3,705		3,792	
2 保険外の利用料	1,064		1,136	
3 補助金収入	34		1	
4 国庫補助金等特別積立金取崩額	4		3	
5 介護報酬査定減	0		-4	
6 給与費	2,755	57.3%	2,927	59.4%
7 減価償却費	263	5.5%	258	5.2%
8 その他	1,289	26.8%	1,253	25.4%
9 うち委託費	99	2.1%	109	2.2%
10 借入金補助金収入	3		0	
11 借入金利息	86		56	
12 本部費繰入	0		53	
13 収入(補助あり)	4,806		4,926	
14 支出	4,389		4,545	
15 差引	417	8.7%	381	7.7%
16 事業所数	150		65	

※1 収入及び支出の額は国庫補助金等特別積立金取崩額を除いた額

※2 比率は収入に対する割合(以下同じ)

17 平均定員	14.5人		15.2人	
18 延べ利用者数	416.1人		411.1人	
19 常勤換算職員数(常勤率)	11.6人	82.0%	11.8人	74.6%
20 看護・介護職員常勤換算数(常勤率)	10.1人	81.8%	10.5人	72.7%
常勤換算1人当たり給与				
21 看護師	242,469円	1.24	→	300,710円
22 常 准看護師	206,516円	1.50	→	310,167円
23 勤 介護福祉士	254,184円	1.12	→	284,471円
24 介護職員	208,822円	1.10	→	229,301円
非常勤				
25 看護師	194,451円	1.22	→	238,174円
26 准看護師	130,868円	1.12	→	147,162円
27 勤 介護福祉士	127,737円	1.72	→	219,492円
28 介護職員	175,535円	1.12	→	196,973円

29 利用者1人当たり収入	11,550円	1.04	→	11,983円
30 利用者1人当たり支出	10,549円	1.05	→	11,055円
31 常勤換算職員1人当たり給与	216,610円	1.12	→	243,550円
32 看護・介護職員(常勤換算)1人当たり給与	209,852円	1.11	→	233,904円

33 常勤換算職員1人当たり利用者数	1.2人			1.2人
34 看護・介護職員(常勤換算)1人当たり利用者数	1.4人			1.3人

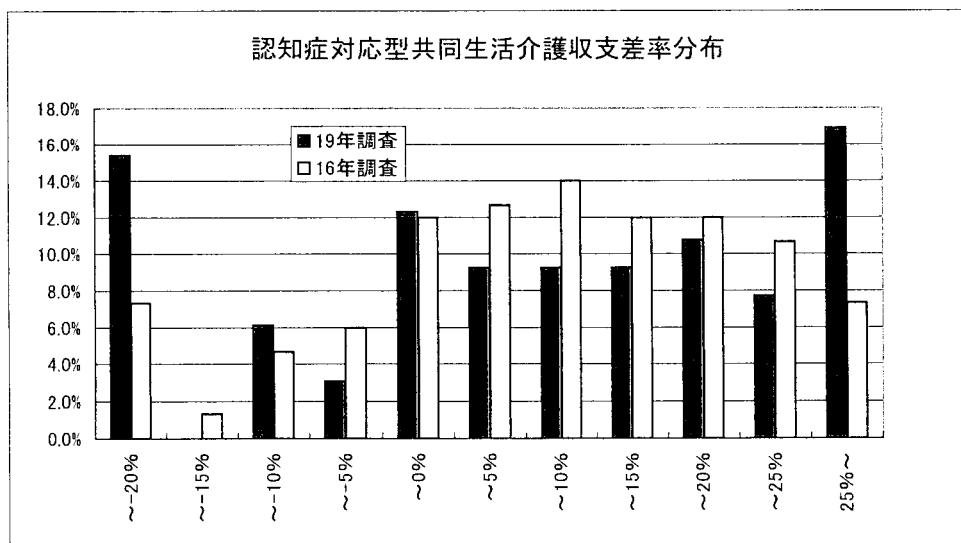

4-② 認知症対応型共同生活介護(地域区分別集計表)

	特別区		特甲地		甲地		乙地		その他	
	千円		千円		千円		千円		千円	
1 介護料収入	2,862		3,451		3,365		4,095		4,337	
2 保険外の利用料	867		1,402		761		1,389		667	
3 補助金収入	0		3		0		2		0	
4 国庫補助金等特別積立金取崩額	0		0		7		6		0	
5 介護報酬査定減	0		0		0		9		0	
6 給与費	2,496	66.9%	2,689	55.4%	2,884	69.9%	3,180	58.1%	2,948	58.9%
7 減価償却費	79	2.1%	95	1.9%	487	11.8%	364	6.6%	209	4.2%
8 その他	988	26.5%	1,474	30.4%	1,357	32.9%	1,223	22.3%	1,204	24.1%
9 うち委託費	39	1.1%	191	3.9%	110	2.7%	121	2.2%	42	0.8%
10 借入金補助金収入	0		0		1		1		0	
11 借入金利息	51		2		19		67		113	
12 本部費繰入	117		0		0		49		103	
13 収入(補助あり)	3,729		4,856		4,126		5,477		5,004	
14 支出	3,731		4,260		4,741		4,877		4,577	
15 差引	1	0.0%	597	12.3%	614	-14.9%	600	11.0%	427	8.5%
16 事業所数	8		13		6		26		12	

※収入及び支出の額は国庫補助金等特別積立金取崩額を除いた額

17 平均定員	13.1人		12.8人		12.7人		16.8人		16.8人	
18 延べ利用者数	3004人		3758人		372.8人		445.2人		468.4人	
19 常勤換算職員数(常勤率)	9.7人	79.7%	10.7人	50.6%	10.5人	49.2%	12.6人	83.5%	13.3人	84.7%
20 看護・介護職員数(常勤率)	8.2人	76.1%	9.8人	47.4%	9.1人	42.8%	11.3人	82.6%	11.8人	84.6%
21 常勤換算1人当たり給与										
22 看護師	-		-		340,221円		276,671円		292,450円	
23 准看護師	-		-		-		372,201円		-	
24 介護福祉士	337,273円		362,502円		298,301円		266,611円		262,149円	
25 介護職員	254,985円		247,080円		247,692円		228,583円		209,969円	
26 非常勤										
27 看護師	123,534円		284,482円		240,718円		390,489円		226,714円	
28 准看護師	185,300円		-		160,820円		142,399円		-	
29 介護福祉士	-		201,378円		196,450円		237,560円		255,248円	
30 介護職員	185,513円		173,380円		270,929円		207,041円		151,574円	

29 利用者1人当たり収入	12,416円		12,923円		11,067円		12,305円		10,682円	
30 利用者1人当たり支出	12,420円		11,336円		12,715円		10,957円		9,771円	
31 常勤換算職員1人当たり給与	266,358円		231,441円		277,642円		246,161円		224,170円	
32 看護・介護職員1人当たり給与	255,161円		224,101円		268,998円		237,306円		212,241円	
33 常勤換算職員1人当たり利用者数	1.0人		1.2人		1.2人		1.2人		1.2人	
34 看護・介護職員1人当たり利用者数	1.2人		1.3人		1.4人		1.3人		1.3人	

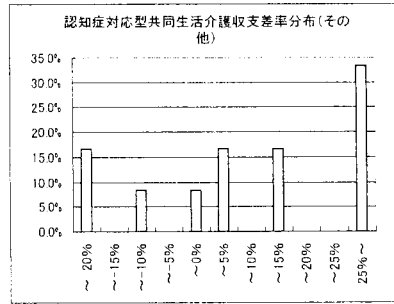
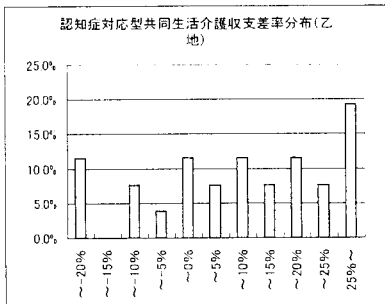
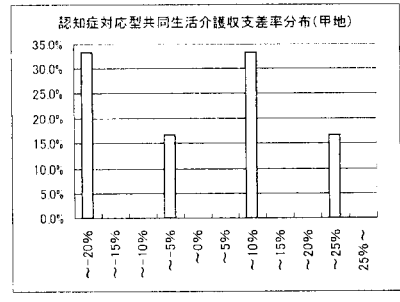
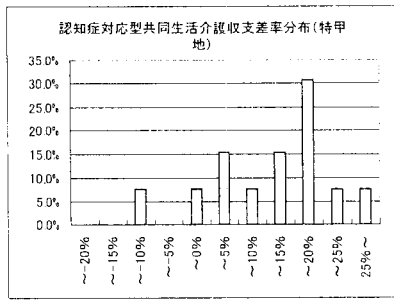
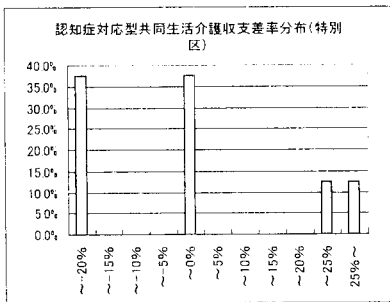

4-③ 認知症対応型共同生活介護(定員規模別集計表)

	～9人		10～18人		19～27人		28人～	
	千円		千円		千円		千円	
1 介護料収入	2,123		4,629		7,125		6,558	
2 保険外の利用料	675		1,412		2,267		1,098	
3 補助金収入	0		3		0		0	
4 国庫補助金等特別積立金取崩額	0		5		0		17	
5 介護報酬査定減	0		9		0		0	
6 給与費	1,984	70.9%	3,289	54.5%	5,569	59.3%	3,948	51.5%
7 減価償却費	128	4.6%	292	4.8%	652	6.9%	464	6.1%
8 その他	622	22.2%	1,625	26.9%	2,353	25.1%	2,149	28.1%
9 うち委託費	27	1.0%	157	2.6%	289	3.1%	161	2.1%
10 借入金補助金収入	0		1		0		3	
11 借入金利息	35		49		113		221	
12 本部費繰入	1		96		0		311	
13 収入(補助あり)	2,798		6,035		9,392		7,659	
14 支出	2,769		5,345		8,688		7,077	
15 差引	28	1.0%	691	11.4%	704	7.5%	582	7.6%
16 事業所数	30		26		6		3	

※収入及び支出の額は国庫補助金等特別積立金取崩額を除いた額

17 平均定員	7.6人		17.5人		26.8人		48.0人	
18 延べ利用者数	231.5人		499.4人		790.2人		683.0人	
19 常勤換算職員数(常勤率)	8.1人	62.7%	13.4人	73.2%	21.4人	94.2%	16.7人	90.6%
20 看護・介護職員数(常勤率)	7.0人	85.5%	12.0人	71.6%	19.7人	94.4%	14.8人	91.2%

常勤換算1人当たり給与					
21	看護師	-	304,586円	261,953円	-
22	常勤 准看護師	372,201円	-	-	-
23	介護福祉士	324,569円	273,005円	268,386円	181,532円
24	介護職員	234,689円	221,842円	245,114円	221,569円
25	非常勤 看護師	159,615円	318,851円	436,144円	302,461円
26	非常勤 准看護師	152,023円	-	135,819円	-
27	非常勤 介護福祉士	222,618円	212,197円	-	-
28	非常勤 介護職員	184,717円	207,806円	211,192円	163,260円

29 利用者1人当たり収入	12,083円	12,086円	11,886円	11,214円
30 利用者1人当たり支出	11,960円	10,703円	10,995円	10,362円
31 常勤換算職員1人当たり給与	244,787円	238,851円	261,983円	223,024円
32 看護・介護職員1人当たり給与	234,627円	229,314円	252,139円	214,289円
33 常勤換算職員1人当たり利用者数	1.0人	1.2人	1.2人	1.4人
34 看護・介護職員1人当たり利用者数	1.1人	1.4人	1.3人	1.5人

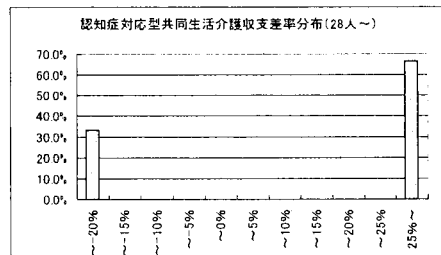
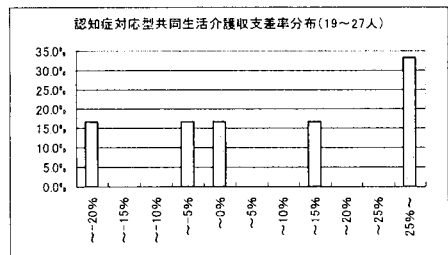
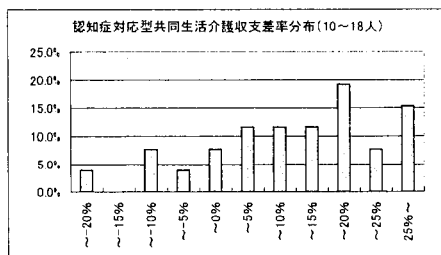
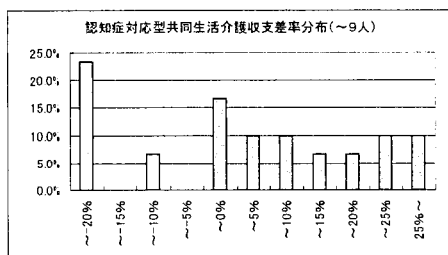

4-④ 認知症対応型共同生活介護(経営主体別集計表)

	社会福祉法人(社協以外)		営利法人		その他の法人	
	千円		千円		千円	
1 介護料収入	3,743		4,509		3,326	
2 保険外の利用料	1,218		1,277		973	
3 補助金収入	2		0		2	
4 国庫補助金等特別積立金取崩額	6		0		0	
5 介護報酬査定減	-8		0		0	
6 給与費	2,972	60.0%	3,274	56.6%	2,681	62.3%
7 減価償却費	328	6.6%	257	4.4%	130	3.0%
8 その他	1,067	21.5%	1,654	28.6%	1,311	30.5%
9 うち委託費	104	2.1%	208	3.6%	54	1.3%
10 借入金補助金収入	1		0		0	
11 借入金利息	51		99		29	
12 本部費繰入	41		89		52	
13 収入(補助あり)	4,956		5,786		4,301	
14 支出	4,453		5,371		4,203	
15 差引	503	10.1%	415	7.2%	99	2.3%
16 事業所数	31		14		18	

※収入及び支出の額は国庫補助金等特別積立金取崩額を除いた額

17 平均定員	15.2人		17.6人		13.6人	
18 延べ利用者数	407.9人		481.6人		366.7人	
19 常勤換算職員数(常勤率)	11.3人	80.6%	15.2人	74.3%	10.3人	63.6%
20 看護・介護職員数(常勤率)	10.2人	79.3%	13.2人	72.7%	9.2人	60.1%

21 常勤換算1人当たり給与						
看護師	340,221円		283,531円		-	
22 常勤 准看護師	372,201円		-		-	
23 勤 介護福祉士	291,920円		236,742円		298,249円	
24 介護職員	229,847円		208,944円		262,670円	
25 非常勤 看護師	215,013円		224,510円		341,054円	
26 非常勤 准看護師	-		208,847円		161,479円	
27 非常勤 介護福祉士	220,327円		186,785円		226,834円	
28 非常勤 介護職員	212,010円		196,773円		185,353円	

29 利用者1人当たり収入	12,151円		12,016円		11,731円	
30 利用者1人当たり支出	10,918円		11,154円		11,462円	
31 常勤換算職員1人当たり給与	254,047円		214,308円		258,572円	
32 看護・介護職員1人当たり給与	245,032円		210,169円		241,238円	

33 常勤換算職員1人当たり利用者数	1.2人		1.1人		1.2人	
34 看護・介護職員1人当たり利用者数	1.3人		1.2人		1.3人	

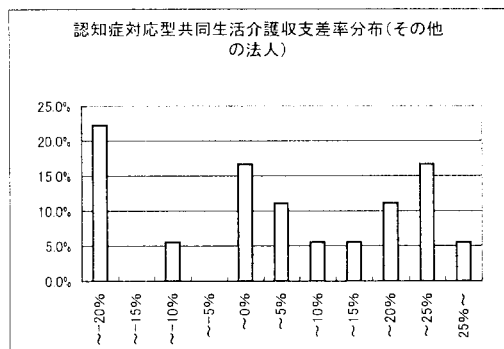
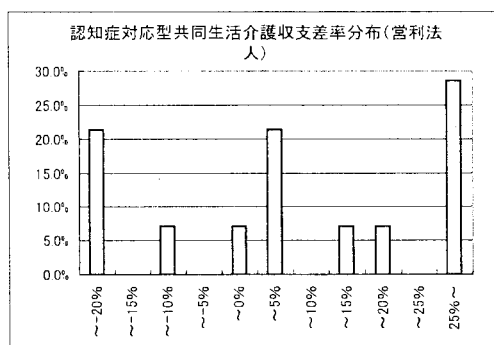
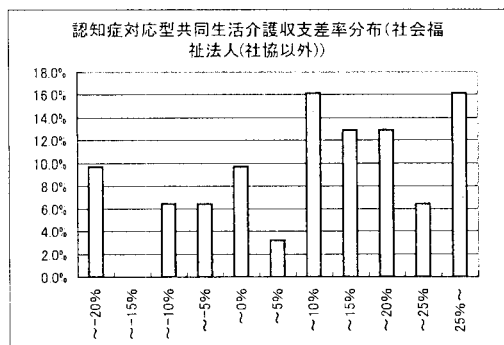

5-① 訪問介護(予防を含む)(総括表)

	16年調査		19年調査	
	千円		千円	
1 介護料収入	3,503		3,387	
2 保険外の利用料	3		1	
3 補助金収入	106		0	
4 国庫補助金等特別積立金取崩額	4		3	
5 介護報酬査定減	-10		-0	
6 給与費	3,032	84.1%	2,803	82.8%
7 減価償却費	39	1.1%	52	1.5%
8 その他	454	12.6%	392	11.6%
9 うち委託費	26	0.7%	36	1.1%
10 借入金補助金収入	1		0	
11 借入金利息	6		3	
12 本部費繰入	20		29	
13 収入(補助あり)	3,603		3,387	
14 支出	3,548		3,276	
15 差引	55	1.5%	111	3.3%
16 事業所数	440		224	

※1 収入及び支出の額は国庫補助金等特別積立金取崩額を除いた額
 ※2 比率は収入に対する割合(以下同じ)

17 延べ訪問回数	928.4回		955.2回	
18 常勤換算職員数(常勤率)	12.4人	42.2%	13.4人	42.1%
19 介護職員常勤換算数(常勤率)	11.3人	38.1%	12.3人	39.2%
常勤換算1人当たり給与 常勤				
20 介護福祉士	257,581円	0.95	245,329円	
21 介護職員	217,660円	0.98	214,019円	
非常勤				
22 介護福祉士	212,460円	1.03	219,688円	
23 介護職員	227,704円	0.93	211,317円	
24 訪問1回当たり収入	3,881円	0.91	3,546円	
25 訪問1回当たり支出	3,822円	0.90	3,430円	
26 常勤換算職員1人当たり給与	232,748円	0.96	223,259円	
27 介護職員(常勤換算)1人当たり給与	229,282円	0.96	221,060円	
28 訪問介護職員常勤換算1人当たり訪問回数	81.7回		77.9回	
延べ訪問回数				
29 身体介護	284.9回	30.7%	243.6回	30.8%
30 身体・生活	236.0回	25.4%	255.1回	32.3%
31 生活援助	397.8回	42.8%	267.2回	33.8%
32 通院	9.8回		24.9回	
33 計	928.4回		790.8回	
延べ訪問時間				
34 身体介護	255時間	20.3%	225時間	22.3%
35 身体・生活	427時間	34.0%	435時間	43.2%
36 生活援助	573時間	45.7%	348時間	34.5%
37 計	1,254時間		1,007時間	
予防サービス				
38 延べ訪問回数(対介護サービス比)	-	-	164.5回	17.2%
39 延べ訪問時間	-	-	229時間	

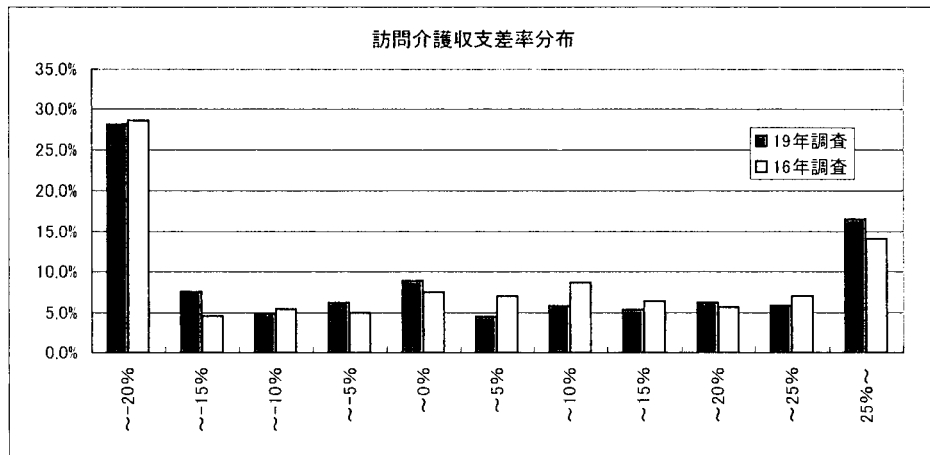

5-② 訪問介護(地域区分別集計表)

	特別区		特甲地		甲地		乙地		その他	
	千円		千円		千円		千円		千円	
1 介護料収入	2,693		4,719		2,972		3,655		2,106	
2 保険外の利用料	0		2		0		0		0	
3 補助金収入	0		0		0		0		0	
4 国庫補助金等特別積立金取崩額	10		1		17		0		3	
5 介護報酬査定減	0		1		0		0		0	
6 給与費	2,871	106.6%	3,720	78.8%	2,177	73.2%	3,136	85.8%	1,742	82.7%
7 減価償却費	40	1.5%	54	1.1%	54	1.8%	42	1.2%	61	2.9%
8 その他	344	12.8%	404	8.6%	458	15.4%	352	9.6%	409	19.4%
9 うち委託費	69	2.6%	46	1.0%	29	1.0%	9	0.3%	39	1.8%
10 借入金補助金収入	0		0		0		0		0	
11 借入金利息	23		1		1		2		2	
12 本部費繰入	0		85		0		3		6	
13 収入	2,693		4,720		2,972		3,655		2,107	
14 支出	3,268		4,263		2,672		3,536		2,217	
15 差引	574	-21.3%	457	9.7%	299	10.1%	120	3.3%	110	-5.2%
16 事業所数	18		69		16		53		68	

※収入及び支出の額は国庫補助金等特別積立金取崩額を除いた額

17 延べ訪問回数	773.8回		1,301.9回		818.1回		1,031.5回		624.3回	
18 常勤換算職員数(常勤率)	11.5人	47.1%	19.2人	42.2%	11.1人	39.9%	14.8人	35.0%	7.3人	51.8%
19 介護職員数(常勤率)	9.0人	44.1%	18.2人	39.8%	10.4人	36.5%	13.7人	32.3%	6.4人	48.0%
20 常勤換算1人当たり給与 常勤										
21 介護福祉士	281,942円		246,567円		258,274円		232,552円		241,164円	
21 介護職員	268,493円		201,358円		187,221円		236,644円		216,433円	
22 非常勤										
22 介護福祉士	320,064円		204,344円		240,910円		233,489円		204,829円	
23 介護職員	241,760円		198,113円		198,724円		224,190円		221,366円	

24 訪問1回当たり収入	3,481円		3,625円		3,633円		3,544円		3,375円	
25 訪問1回当たり支出	4,223円		3,274円		3,267円		3,428円		3,552円	
26 常勤換算職員1人当たり給与	248,178円		214,380円		211,033円		230,380円		229,685円	
27 介護職員1人当たり給与	262,649円		211,461円		212,171円		228,704円		223,977円	
28 訪問介護員常勤換算1人当たり訪問回数	86.2回		71.4回		79.0回		75.2回		97.4回	

29 延べ訪問回数										
29 身体介護	250.5回	37.9%	283.4回	25.9%	215.0回	31.3%	209.5回	26.3%	234.7回	43.6%
30 身体・生活	241.1回	36.4%	352.1回	32.2%	251.9回	36.7%	288.7回	36.2%	134.9回	25.1%
31 生活援助	169.1回	25.6%	402.6回	36.8%	180.0回	26.2%	287.3回	36.0%	160.6回	29.9%
32 通院	0.7回		54.8回		38.9回		11.9回		7.8回	
33 延べ訪問時間										
33 身体介護	238時間	28.6%	261時間	18.0%	192時間	23.1%	199時間	18.6%	213時間	35.7%
34 身体・生活	381時間	45.7%	644時間	44.4%	412時間	49.7%	491時間	45.9%	198時間	33.2%
35 生活援助	213時間	25.6%	547時間	37.7%	225時間	27.1%	380時間	35.5%	185時間	31.0%
36 予防サービス										
36 延べ訪問回数(対介護サービス比)	112.5回	14.5%	208.9回	16.0%	132.3回	16.2%	234.2回	22.7%	86.3回	13.8%
37 延べ訪問時間	140時間		297時間		179時間		339時間		108時間	

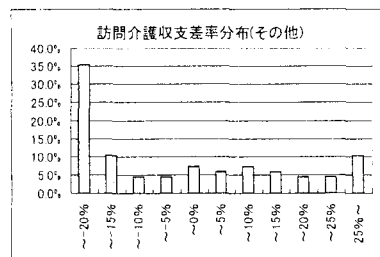
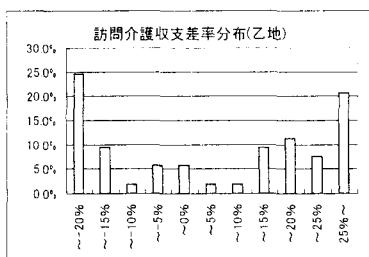
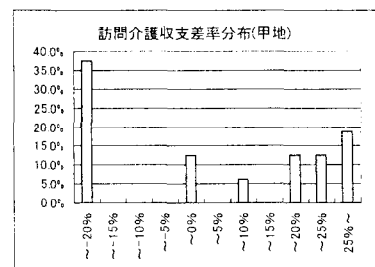
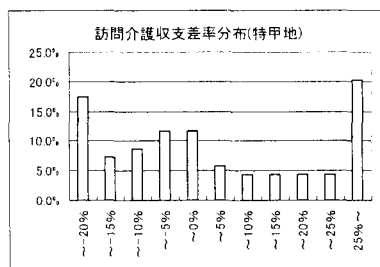
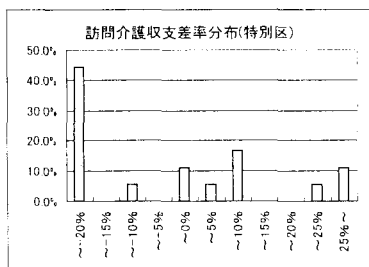

5-3 訪問介護(延べ訪問回数別集計表)

	200回以下	201回~400回	401回~600回	601回~800回	801回~1000回	1001回~1200回	1201回~1400回	1401回~2000回	2001回~
	千円	千円	千円	千円	千円	千円	千円	千円	千円
1 介護料収入	366	1,103	1,811	2,431	3,079	3,933	4,389	6,245	16,911
2 保険外の利用料	0	0	0	5	1	0	0	0	0
3 補助金収入	0	0	1	0	0	0	0	0	0
4 国庫補助金等特別積立金取崩額	1	4	3	0	14	0	0	0	3
5 介護報酬査定差	0	1	1	1	0	2	0	1	0
6 給与費	500 135.6%	1,124 101.9%	1,486 82.0%	2,141 87.9%	2,459 79.8%	3,166 80.5%	3,386 77.1%	5,077 81.3%	13,239 78.3%
7 減価償却費	10 2.6%	49 4.4%	39 2.1%	61 2.5%	50 1.6%	43 1.1%	39 0.9%	59 0.9%	15 0.9%
8 その他	95 25.7%	224 20.4%	241 13.3%	305 12.5%	526 17.1%	462 11.8%	521 11.9%	636 10.2%	1,316 7.9%
9 うち委託費	4 1.2%	32 2.9%	15 0.8%	32 1.3%	27 0.9%	10 0.2%	30 0.7%	47 0.7%	169 1.0%
10 借入金補助金収入	0	0	0	0	0	0	0	0	0
11 借入金利息	1	1	2	0	0	4	0	23	8
12 未償還繰上	0	2	4	21	0	24	0	109	193
13 収入(補助金等)	368	1,103	1,811	2,435	3,080	3,932	4,389	6,244	16,911
14 支出	604	1,396	1,769	2,529	3,021	3,699	3,946	5,904	14,903
15 差引	-236 -64.1%	-293 -26.6%	-42 2.3%	93 -3.8%	58 1.9%	233 5.9%	443 10.1%	341 5.5%	2,009 11.9%
16 事業所数	23	59	40	24	21	15	7	18	17

※収入及び支出の額は国庫補助金等特別積立金取崩額を除く。注

17 延べ訪問回数	978回	2953回	4968回	7000回	8941回	1,1057回	1,2601回	1,7388回	4,8324回
18 常勤換算職員数(常勤率)	35人 61.1%	48人 60.7%	72人 40.0%	88人 48.8%	112人 36.1%	127人 42.4%	153人 37.8%	225人 39.2%	704人 38.2%
19 介護職員数(常勤率)	27人 53.0%	41人 58.2%	63人 36.6%	79人 46.5%	104人 32.5%	117人 39.3%	139人 33.4%	198人 35.7%	679人 36.6%
常勤換算1人当たり給与									
20 介護福祉士	188,484円	247,650円	269,152円	242,693円	253,394円	247,752円	217,123円	249,589円	243,030円
21 介護職員	159,240円	200,797円	209,643円	214,576円	219,269円	248,020円	204,959円	223,100円	212,949円
非常勤									
22 介護福祉士	140,452円	182,632円	227,478円	211,280円	221,056円	235,464円	226,126円	245,244円	216,363円
23 介護職員	180,335円	207,727円	203,732円	218,291円	216,093円	279,353円	215,925円	239,109円	193,433円
24 訪問1回当たり収入	3,768円	3,735円	3,646円	3,479円	3,445円	3,556円	3,483円	3,591円	3,506円
25 訪問1回当たり支出	6,181円	4,728円	3,561円	3,612円	3,379円	3,346円	3,132円	3,395円	3,084円
26 常勤換算職員1人当たり給与	178,671円	217,501円	227,858円	228,179円	229,543円	263,579円	218,970円	236,951円	213,770円
27 介護職員1人当たり給与	173,948円	215,967円	224,705円	224,307円	224,580円	261,695円	216,541円	239,341円	211,284円
28 訪問介護員常勤換算1人当たり訪問回数	35.6回	72.3回	78.5回	88.2回	86.2回	94.7回	90.9回	88.0回	71.1回

29 延べ訪問回数	25.7回 33.4%		99.4回 40.8%		128.1回 32.7%		174.2回 29.8%		288.2回 38.1%		346.3回 35.1%		394.4回 37.5%		419.3回 28.5%		1,014.8回 25.8%	
30 身体・生活	26.3回 34.3%		92.2回 36.5%		147.8回 37.7%		145.9回 25.0%		215.3回 28.5%		407.9回 41.3%		239.4回 22.8%		519.7回 35.3%		1,300.8回 33.1%	
31 生活援助	23.8回 31.0%		86.5回 35.5%		115.3回 29.4%		233.7回 40.0%		239.2回 31.6%		209.7回 21.2%		405.4回 38.6%		514.7回 34.9%		1,394.9回 35.5%	
32 通院	0.9回		1.0回		0.9回		30.5回		13.4回		23.3回		11.3回		19.9回		215.4回	
33 延べ訪問時間	29時間 27.9%		103時間 34.0%		117時間 23.5%		149時間 22.5%		244時間 28.1%		295時間 25.1%		282時間 24.3%		360時間 18.8%		1,019時間 19.0%	
34 身体・生活	46時間 44.6%		92時間 30.4%		233時間 46.7%		238時間 36.0%		332時間 38.3%		613時間 52.3%		375時間 32.4%		891時間 46.5%		2,411時間 45.0%	
35 生活援助	28時間 27.5%		108時間 35.7%		149時間 29.9%		274時間 41.5%		292時間 33.6%		265時間 22.6%		501時間 43.3%		663時間 34.6%		1,926時間 36.0%	
手続サービス																		
36 延べ訪問回数(対介護サービス比)	21.0回 21.5%		51.9回 17.6%		104.6回 21.1%		115.0回 16.6%		138.0回 15.4%		118.5回 10.7%		209.6回 16.6%		265.1回 15.2%		905.5回 18.8%	
37 延べ訪問時間	26時間		66時間		136時間		141時間		184時間		148時間		291時間		371時間		1,358時間	

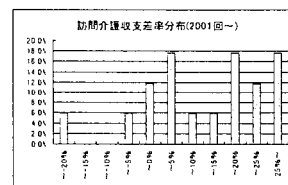
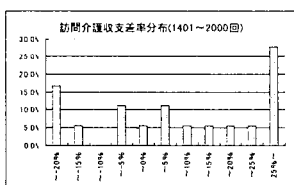
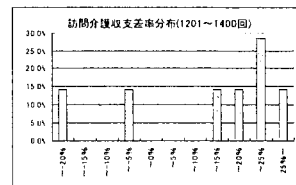
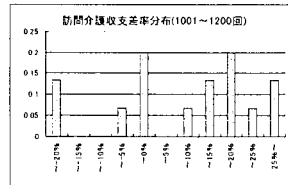
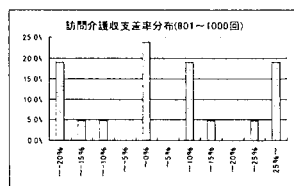
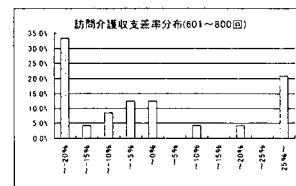
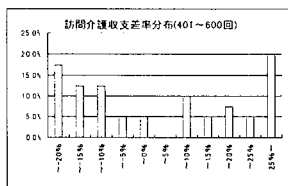
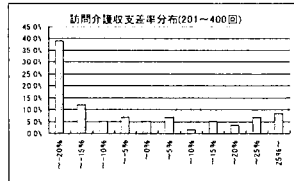
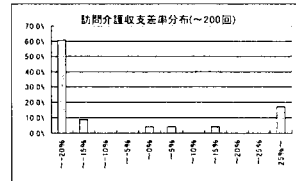
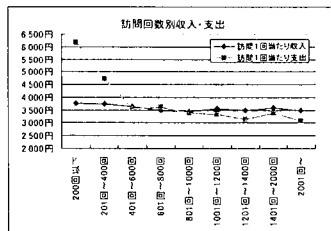

5-④ 訪問介護(経営主体別集計表)

	社会福祉協議会		社会福祉法人		営利法人	
	千円		千円		千円	
1 介護料収入	5,653		3,583		2,856	
2 保険外の利用料	0		0		3	
3 補助金収入	0		0		0	
4 国庫補助金等特別積立金取崩額	0		7		0	
5 介護報酬査定減	0		1		0	
6 給与費	4,652	82.3%	3,054	85.2%	2,119	74.1%
7 減価償却費	75	1.3%	70	2.0%	26	0.9%
8 その他	415	7.3%	339	9.5%	558	19.5%
9 うち委託費	52	0.9%	44	1.2%	29	1.0%
10 借入金補助金収入	0		0		0	
11 借入金利息	0		2		11	
12 本部費繰入	177		9		0	
13 収入	5,653		3,582		2,859	
14 支出	5,318		3,468		2,715	
15 差引	335	5.9%	115	3.2%	144	5.1%
16 事業所数	29		109		46	

※収入及び支出の額は国庫補助金等特別積立金取崩額を除いた額

17 延べ訪問回数	1,512.8回		1,029.1回		820.4回	
18 常勤換算職員数(常勤率)	21.9人	37.4%	14.5人	41.9%	10.4人	45.4%
19 介護職員数(常勤率)	20.6人	35.1%	13.8人	40.0%	8.5人	39.7%
常勤換算1人当たり給与 常勤						
20 介護福祉士	240,453円		248,641円		255,136円	
21 介護職員	214,616円		206,235円		228,870円	
非常勤						
22 介護福祉士	230,360円		225,271円		173,973円	
23 介護職員	241,862円		205,646円		195,772円	

24 訪問1回当たり収入	3,737円		3,481円		3,485円	
25 訪問1回当たり支出	3,516円		3,369円		3,309円	
26 常勤換算職員1人当たり給与	239,749円		222,381円		210,666円	
27 介護職員1人当たり給与	236,522円		219,318円		208,623円	
28 訪問介護員常勤換算1人当たり訪問回数	73.6回		74.5回		96.1回	

29 延べ訪問回数						
身体介護	309.8回	24.9%	250.8回	30.3%	273.0回	37.8%
30 身体・生活	434.8回	34.9%	246.5回	29.8%	237.0回	32.8%
31 生活援助	495.9回	39.8%	291.8回	35.3%	195.7回	27.1%
32 通院	4.3回		38.4回		17.0回	
延べ訪問時間						
33 身体介護	306時間	17.0%	226時間	21.9%	242時間	28.1%
34 身体・生活	820時間	45.5%	424時間	41.1%	370時間	43.1%
35 生活援助	677時間	37.6%	381時間	37.0%	248時間	28.8%
予防サービス						
36 延べ訪問回数(対介護サービス比)	267.9回	17.7%	201.6回	19.6%	97.7回	11.9%
37 延べ訪問時間	390時間		282時間		126時間	

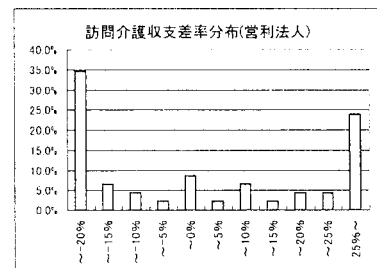
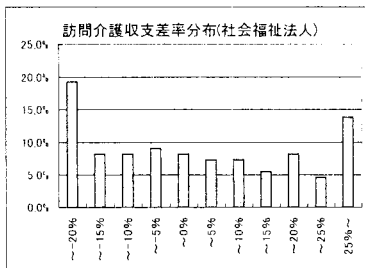
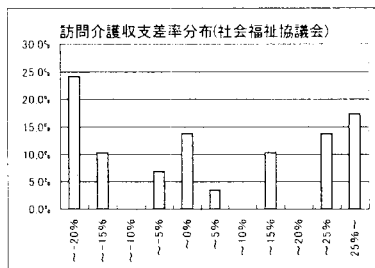

6-① 訪問入浴介護(予防を含む)(総括表)

	16年調査		19年調査	
	千円		千円	
1 介護料収入	1,645		1,839	
2 保険外の利用料	0		0	
3 補助金収入	32		0	
4 国庫補助金等特別積立金取崩額	3		0	
5 介護報酬査定減	-0		-0	
6 給与費	1,361	81.2%	1,489	81.0%
7 減価償却費	42	2.5%	42	2.3%
8 その他	233	13.9%	361	19.7%
9 うち委託費	13	0.8%	57	3.1%
10 借入金補助金収入	0		-	
11 借入金利息	7		9	
12 本部費繰入	10		1	
13 収入	1,677		1,839	
14 支出	1,651		1,902	
15 差引	26	1.6%	-64	-3.5%
16 事業所数	93		130	

※1 収入及び支出の額は国庫補助金等特別積立金取崩額を除いた額

※2 比率は収入に対する割合(以下同じ)

17 延べ訪問回数	131.2回		142.9回	
18 常勤換算職員数(常勤率)	5.1人	69.6%	5.2人	64.9%
19 看護・介護職員常勤換算数(常勤率)	4.7人	67.3%	4.7人	61.6%

常勤換算1人当たり給与					
20 看護師	280,212円	0.93	→	261,711円	
21 常 准看護師	269,858円	0.91	→	244,943円	
22 勤 介護福祉士	271,569円	0.99	→	269,150円	
23 介護職員	243,706円	1.00	→	242,915円	
24 看護師	297,248円	0.94	→	279,472円	
25 非常勤 准看護師	246,480円	0.95	→	234,517円	
26 非常勤 介護福祉士	208,650円	0.93	→	194,721円	
27 非常勤 介護職員	200,505円	1.02	→	203,787円	

28 訪問1回当たり収入	12,786円	1.01	→	12,864円
29 訪問1回当たり支出	12,587円	1.06	→	13,308円
30 常勤換算職員1人当たり給与	253,961円	0.96	→	243,425円
31 看護・介護職員(常勤換算)1人当たり給与	248,479円	0.98	→	242,421円
32 常勤換算職員1人当たり延訪問回数	25.5回			27.4回
33 看護・介護職員(常勤換算)1人当たり延訪問回数	28.0回			30.6回

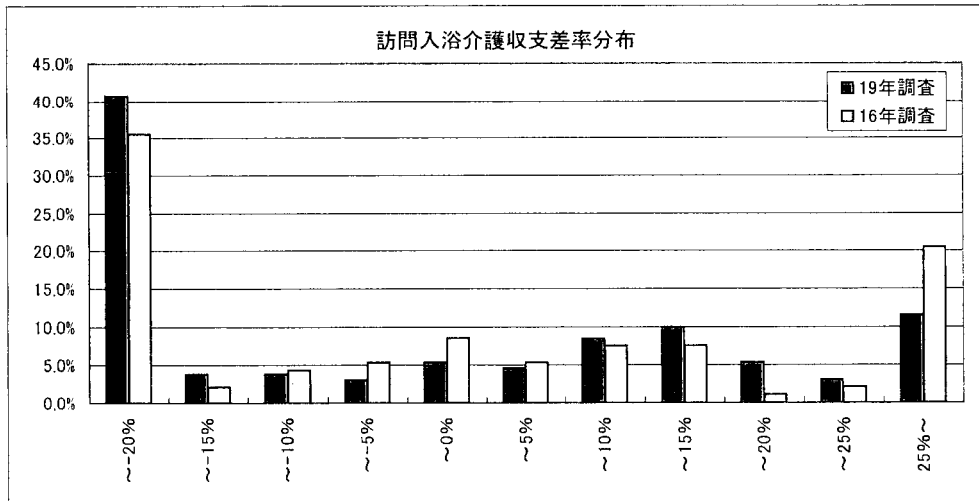

6-② 訪問入浴介護(地域区分別集計表)

	特別区		特甲地		甲地		乙地		その他	
	千円		千円		千円		千円		千円	
1 介護料収入	4,485		2,888		2,480		1,087		1,383	
2 保険外の利用料	0		0		0		0		0	
3 補助金収入	0		0		0		0		0	
4 国庫補助金等特別積立金取崩額	0		0		4		0		0	
5 介護報酬査定減	0		0		0		0		0	
6 給与費	2,453	54.7%	2,172	75.2%	2,515	101.4%	1,233	113.5%	1,189	86.0%
7 減価償却費	21	0.5%	36	1.2%	146	5.9%	47	4.3%	36	2.6%
8 その他	1,192	26.6%	551	19.1%	719	29.0%	237	21.9%	231	16.7%
9 うち委託費	660	14.7%	70	2.4%	2	0.1%	6	0.5%	14	1.0%
10 借入金補助金収入	-		-		-		-		-	
11 借入金利息	16		4		35		8		8	
12 本部費繰入	-		-		-		-		-	
13 収入	4,485		2,888		2,480		1,087		1,384	
14 支出	3,681		2,762		3,410		1,526		1,467	
15 差引	803	17.9%	126	4.4%	930	-37.5%	439	-40.4%	83	-6.0%
16 事業所数	7		21		7		6		89	

※収入及び支出の額は国庫補助金等特別積立金取崩額を除いた額

17 延べ訪問回数	339.3回		216.0回		191.4回		87.3回		110.2回	
18 常勤換算職員数(常勤率)	8.1人	64.7%	6.3人	66.9%	6.3人	79.8%	4.1人	74.8%	4.7人	62.1%
19 看護・介護職員数(常勤率)	7.5人	62.1%	5.6人	64.7%	5.3人	76.1%	3.4人	69.5%	4.3人	58.8%
20 常勤換算1人当たり給与										
看護師	357,026円		265,865円		273,374円		236,666円		250,587円	
21 准看護師	279,154円		247,364円		264,952円		212,884円		244,643円	
22 介護福祉士	288,252円		309,280円		303,905円		164,790円		248,363円	
23 介護職員	255,236円		256,321円		306,217円		223,868円		230,660円	
24 看護師	222,502円		329,859円		316,534円		305,511円		273,498円	
25 准看護師	181,389円		413,732円		155,277円		238,522円		212,400円	
26 介護福祉士	-		252,610円		303,507円		246,498円		182,109円	
27 介護職員	179,660円		253,396円		188,450円		233,871円		192,011円	

28 訪問1回当たり収入	13,218円		13,366円		12,954円		12,442円		12,556円	
29 訪問1回当たり支出	10,850円		12,782円		17,813円		17,469円		13,309円	
30 常勤換算職員1人当たり給与	245,725円		277,548円		293,273円		233,547円		227,674円	
31 看護・介護職員(常勤換算)1人当たり給与	245,722円		283,465円		287,290円		211,020円		226,617円	
32 常勤換算職員1人当たり延訪問回数	41.9回		34.1回		30.5回		21.3回		23.3回	
33 看護・介護職員(常勤換算)1人当たり延訪問回数	45.5回		38.7回		36.0回		25.8回		25.7回	

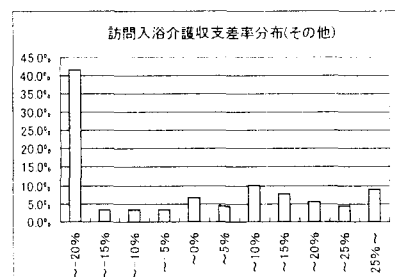
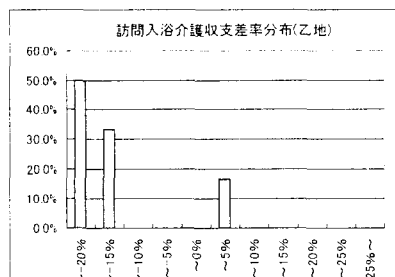
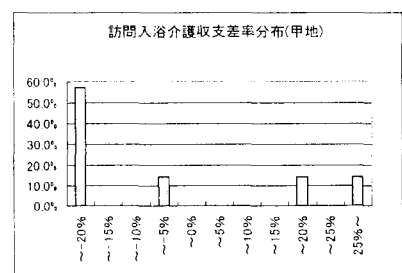
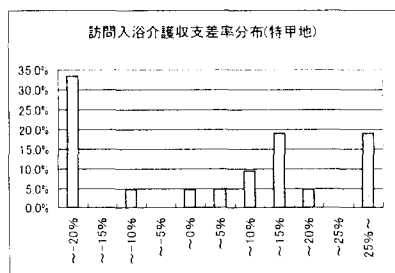
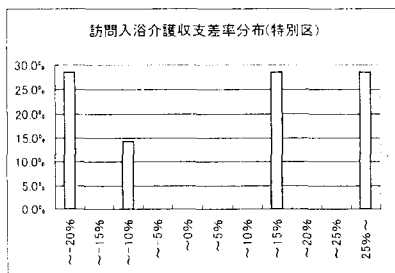

6-③ 訪問入浴介護(延べ訪問回数別集計表)

	20回以下		21~40回		41~60回		61~80回		81~100回		101~120回		121~140回	
	千円		千円		千円		千円		千円		千円		千円	
1 介護料収入	171		369		664		895		1,162		1,406		1,656	
2 保険外の利用料	0.1		0		0		0		1		0		0	
3 補助金収入	0		0		0		0		0		2		0	
4 国庫補助金等特別積立金取崩額	0		2		1		0		1		0		0	
5 介護報酬査定減	0		0		0		0		0		2		0	
6 給与費	347	203.0%	539	146.0%	768	115.5%	841	94.0%	1,066	91.7%	1,369	97.5%	1,506	90.9%
7 減価償却費	7	3.9%	24	6.5%	56	8.5%	24	2.7%	38	3.3%	86	6.1%	34	2.0%
8 その他	41	24.2%	76	20.6%	86	13.0%	145	16.2%	168	14.4%	197	14.1%	237	14.3%
9 うち委託費	2	1.0%	5	1.3%	4	0.6%	8	0.9%	6	0.5%	5	0.4%	4	0.2%
10 借入金補助金収入	0		0		0		0		0		0		0	
11 借入金利息	0		0		0		0		0		14		0	
12 本部費繰入	0		2		0		0		10		0		0	
13 収入	171		369		664		895		1,162		1,405		1,656	
14 支出	395		639		911		1,010		1,281		1,666		1,776	
15 差引	224	-131.2%	270	-73.3%	247	-37.2%	115	-12.9%	119	-10.2%	262	-18.6%	121	-7.3%
16 事業所数	14		13		22		18		14		8		5	
※収入及び支出の額は国庫補助金等特別積立金取崩額を除いた額														
17 延べ訪問回数	12.8回		28.4回		52.1回		68.9回		93.4回		110.8回		127.6回	
18 常勤換算職員数(常勤率)	1.8人 51.9%		2.1人 54.7%		3.0人 76.4%		3.3人 65.2%		3.9人 65.1%		4.4人 69.6%		5.8人 79.0%	
19 看護・介護職員数(常勤率)	1.6人 44.9%		1.9人 51.2%		2.6人 74.6%		2.9人 60.0%		3.3人 65.7%		4.1人 67.2%		4.8人 76.0%	
常勤換算1人当たり給与														
20 看護師	232,294円		268,961円		202,484円		139,125円		248,884円		377,266円		237,710円	
21 常 准看護師	146,627円		122,796円		268,198円		295,163円		249,236円		279,032円		261,095円	
22 勤 介護福祉士	175,449円		286,726円		288,870円		217,544円		253,700円		284,874円		207,239円	
23 介護職員	194,120円		214,073円		201,588円		196,872円		222,275円		251,807円		345,653円	
24 非 看護師	149,605円		214,591円		306,296円		230,337円		280,547円		202,227円		320,060円	
25 常 准看護師	226,162円		239,895円		150,394円		242,897円		186,055円		263,517円		256,674円	
26 勤 介護福祉士	200,302円		-		239,856円		178,967円		221,712円		261,103円		-	
27 介護職員	259,591円		130,099円		164,718円		195,466円		248,758円		237,638円		310,836円	
28 訪問1回当たり収入	13,382円		12,996円		12,742円		12,990円		12,439円		12,683円		12,976円	
29 訪問1回当たり支出	30,933円		22,523円		17,482円		14,664円		13,713円		15,045円		13,922円	
30 常勤換算職員1人当たり給与	220,123円		219,840円		224,647円		210,802円		235,242円		278,250円		249,388円	
31 看護・介護職員(常勤換算)1人当たり給与	214,642円		206,232円		227,604円		216,690円		240,990円		270,701円		265,176円	
32 常勤換算職員1人当たり延訪問回数	7.0回		13.4回		17.5回		20.6回		24.1回		25.0回		21.9回	
33 看護・介護職員(常勤換算)1人当たり延訪問回数	8.1回		15.0回		20.0回		23.9回		28.4回		26.9回		26.4回	

	141~160回		161~180回		181~200回		201回~	
	千円		千円		千円		千円	
1 介護料収入	1,928		2,181		2,334		5,680	
2 保険外の利用料	0		0		0		0	
3 補助金収入	0		0		0		0	
4 国庫補助金等特別積立金取崩額	3		0		0		0	
5 介護報酬査定減	0		0		0		0	
6 給与費	1,479	76.7%	1,835	84.1%	1,208	51.8%	4,018	70.7%
7 減価償却費	74	3.9%	134	6.1%	2	0.1%	52	0.9%
8 その他	277	14.4%	275	12.6%	524	22.5%	1,270	22.4%
9 うち委託費	75	3.9%	2	0.1%	28	1.2%	258	4.5%
10 借入金補助金収入	0		0		0		0	
11 借入金利息	2		23		3		38	
12 本部費繰入	0		0		0		0	
13 収入	1,928		2,181		2,334		5,680	
14 支出	1,829		2,267		1,737		5,378	
15 差引	99	5.1%	85	-3.9%	597	25.6%	302	5.3%
16 事業所数	5		2		4		25	
※収入及び支出の額は国庫補助金等特別積立金取崩額を除いた額								
17 延べ訪問回数	153.2回		169.5回		192.5回		437.6回	
18 常勤換算職員数(常勤率)	6.2人 76.0%		4.5人 50.0%		6.0人 52.9%		12.7人 62.7%	
19 看護・介護職員数(常勤率)	5.8人 74.6%		3.8人 40.0%		5.7人 50.0%		11.6人 59.2%	
常勤換算1人当たり給与								
20 看護師	267,583円		-		241,221円		315,103円	
21 常 准看護師	232,724円		-		145,931円		262,305円	
22 勤 介護福祉士	226,260円		284,564円		235,199円		303,319円	
23 介護職員	197,162円		252,058円		237,056円		257,131円	
24 非 看護師	270,590円		345,544円		198,011円		291,058円	
25 常 准看護師	283,171円		208,866円		207,615円		240,022円	
26 勤 介護福祉士	271,020円		-		-		-	
27 介護職員	246,916円		239,707円		169,949円		198,900円	
28 訪問1回当たり収入	12,582円		12,869円		12,126円		12,979円	
29 訪問1回当たり支出	11,938円		13,373円		9,026円		12,288円	
30 常勤換算職員1人当たり給与	234,702円		266,049円		188,895円		258,704円	
31 看護・介護職員(常勤換算)1人当たり給与	230,956円		251,184円		184,024円		255,747円	
32 常勤換算職員1人当たり延訪問回数	24.9回		37.7回		32.1回		34.5回	
33 看護・介護職員(常勤換算)1人当たり延訪問回数	26.3回		45.2回		34.1回		37.8回	

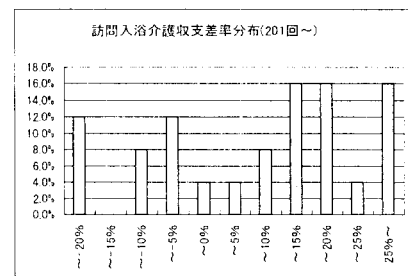
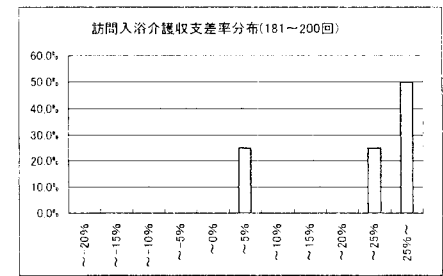
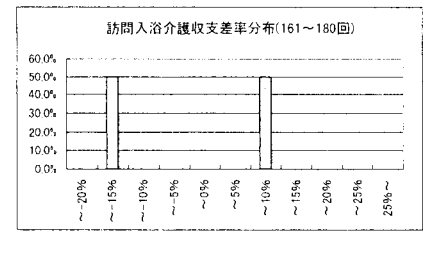
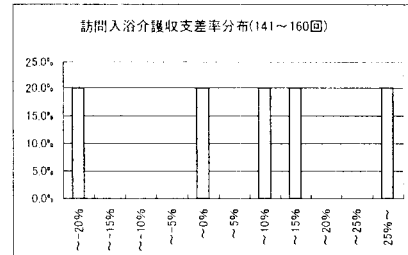
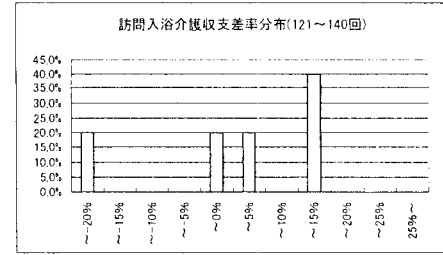
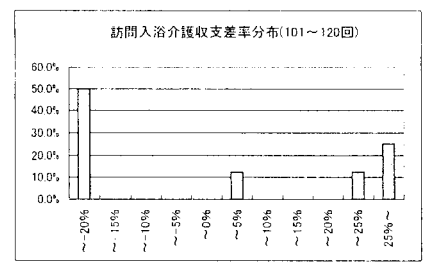
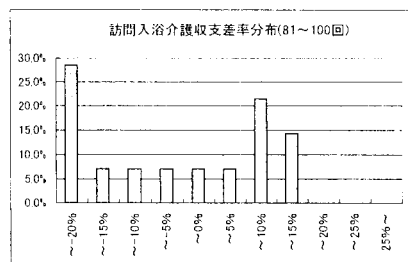
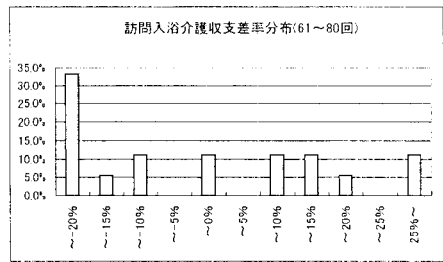
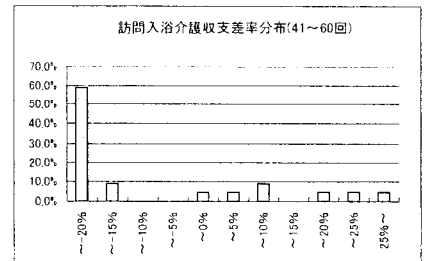
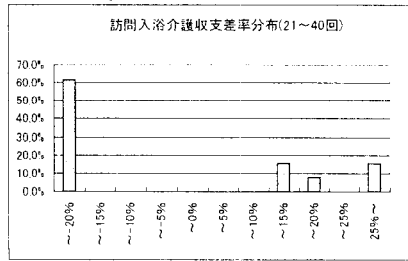
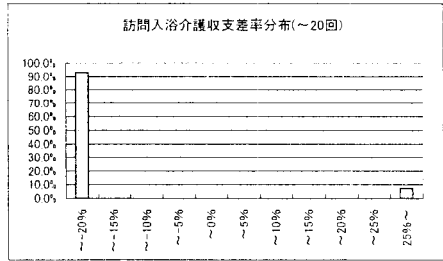
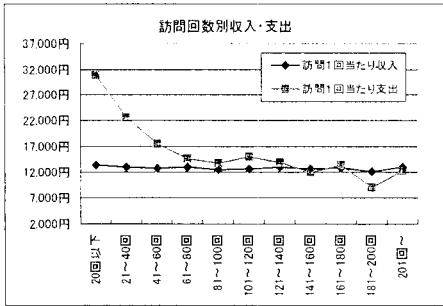

6-④ 訪問入浴介護(経営主体別集計表)

	社会福祉協議会		社会福祉法人(社協以外)		営利法人	
	千円		千円		千円	
1 介護料収入	898		802		3,609	
2 保険外の利用料	0		0		0	
3 補助金収入	0		0		0	
4 国庫補助金等特別積立金取崩額	0		1		0	
5 介護報酬査定減	9		0		0	
6 給与費	868	96.7%	809	100.9%	2,536	70.3%
7 減価償却費	29	3.3%	59	7.4%	31	0.9%
8 その他	96	10.7%	114	14.2%	811	22.5%
9 うち委託費	3	0.3%	17	2.1%	144	4.0%
10 借入金補助金収入	0		0		0	
11 借入金利息	0		0		25	
12 本部費繰入	4		1		0	
13 収入	898		802		3,609	
14 支出	998		983		3,402	
15 差引	100	-11.2%	181	-22.5%	207	5.7%
16 事業所数	32		40		45	

※収入及び支出の額は国庫補助金等特別積立金取崩額を除いた額

17 延べ訪問回数	72.6回		62.4回		278.5回	
18 常勤換算職員数(常勤率)	3.4人	62.3%	3.1人	72.6%	8.7人	62.5%
19 看護・介護職員数(常勤率)	3.0人	58.5%	2.9人	70.9%	7.7人	58.8%
常勤換算1人当たり給与						
20 看護師	219,985円		252,641円		281,041円	
21 常勤 准看護師	209,737円		283,280円		236,244円	
22 介護福祉士	269,048円		251,547円		266,235円	
23 介護職員	191,601円		232,486円		254,625円	
24 看護師	279,810円		258,063円		274,612円	
25 非常勤 准看護師	232,990円		206,274円		211,078円	
26 介護福祉士	166,754円		241,838円		174,779円	
27 介護職員	240,714円		183,903円		197,815円	

28 訪問1回当たり収入	12,359円	12,858円	12,959円
29 訪問1回当たり支出	13,739円	15,754円	12,217円
30 常勤換算職員1人当たり給与	226,655円	238,642円	242,061円
31 看護・介護職員(常勤換算)1人当たり給与	225,988円	238,782円	241,003円
32 常勤換算職員1人当たり延訪問回数	21.3回	20.1回	32.2回
33 看護・介護職員(常勤換算)1人当たり延訪問回数	24.1回	21.5回	36.2回

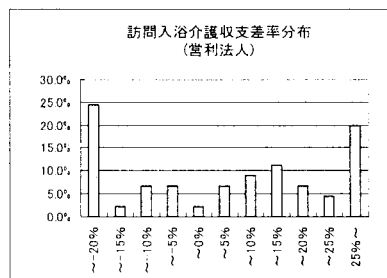
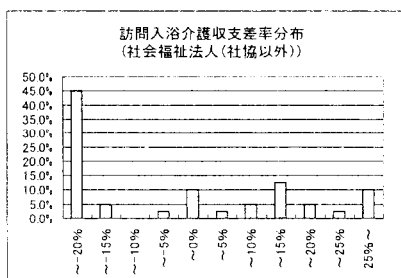
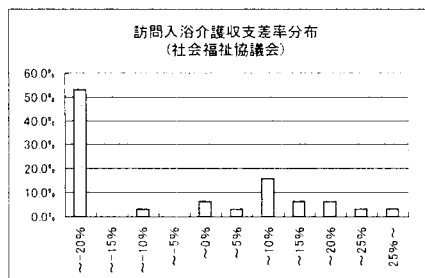

7-① 訪問看護(ステーション)(予防を含む)(総括表)

	16年調査		19年調査	
	千円		千円	
1 介護料収入	2,193		1,788	
2 保険外の利用料	1		1	
3 補助金収入	-		-	
4 国庫補助金等特別積立金取崩額	-		-	
5 介護報酬査定減	-3		-2	
6 給与費	1,641	74.9%	1,541	86.2%
7 減価償却費	38	1.7%	9	0.5%
8 その他	275	12.5%	295	16.5%
9 うち委託費	19	0.9%	20	1.1%
10 借入金補助金収入	-		-	
11 借入金利息	10		3	
12 本部費繰入	-		-	
13 収入	2,191		1,787	
14 支出	1,964		1,847	
15 差引	227	10.4%	-61	-3.4%
16 事業所数	210		48	

※1 収入及び支出の額は国庫補助金等特別積立金取崩額を除いた額

※2 比率は収入に対する割合(以下同じ)

17 延べ訪問回数	253.4回		223.1回	
18 延べ訪問時間	234.7時間		194.3時間	
19 常勤換算職員数(常勤率)	5.3人	72.8%	4.9人	73.1%
20 看護職員常勤換算数(常勤率)	3.8人	68.4%	3.5人	68.3%
21 常勤換算1人当たり給与				
22 看護師	418,103円	1.08	449,504円	
23 常 准看護師	329,269円	1.20	393,581円	
24 勤 理学療法士	332,520円	1.58	525,148円	
25 作業療法士	400,141円	0.96	383,890円	
26 非常勤 看護師	356,260円	1.07	382,895円	
27 非常勤 准看護師	253,048円	1.17	296,230円	
28 非常勤 理学療法士	544,503円	1.00	542,106円	
28 非常勤 作業療法士	320,250円	0.68	218,859円	

29 訪問1回当たり収入	8,646円	0.93	8,008円
30 訪問1回当たり支出	7,748円	1.07	8,280円
31 常勤換算職員1人当たり給与	385,739円	1.09	418,702円
32 看護職員(常勤換算)1人当たり給与	386,414円	1.09	420,891円

33 常勤換算職員1人当たり延訪問回数	48.2回	45.3回
34 看護職員(常勤換算)1人当たり延訪問回数	65.9回	64.5回

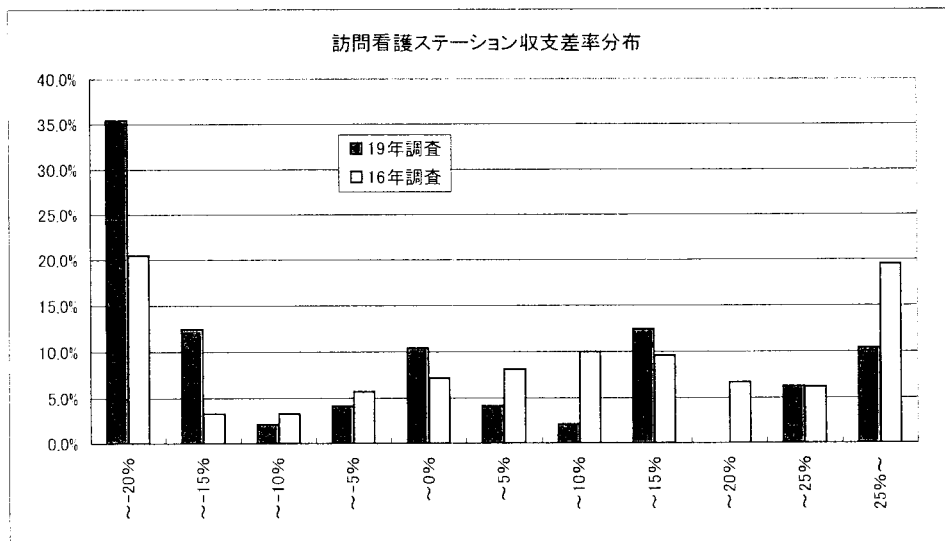

7-② 訪問看護(ステーション)(地域区分別集計表)

	特別区		特甲地		甲地		乙地		その他	
	千円		千円		千円		千円		千円	
1 介護料収入	2,528		2,116		1,120		1,561		1,620	
2 保険外の利用料	0		0		0		2		0	
3 補助金収入	-		-		-		-		-	
4 国庫補助金等特別積立金取崩額	-		-		-		-		-	
5 介護報酬査定減	1		0		0		6		1	
6 給与費	2,078	82.2%	1,523	72.0%	1,195	106.7%	1,562	100.3%	1,380	85.2%
7 減価償却費	14	0.5%	11	0.5%	7	0.7%	6	0.4%	8	0.5%
8 その他	520	20.6%	308	14.6%	223	19.9%	218	14.0%	269	16.6%
9 うち委託費	31	1.2%	24	1.1%	5	0.4%	18	1.1%	19	1.2%
10 借入金補助金収入	-		-		-		-		-	
11 借入金利息	14		0		0		0		2	
12 本部費繰入	-		-		-		-		-	
13 収入	2,528		2,116		1,121		1,557		1,620	
14 支出	2,626		1,843		1,426		1,786		1,658	
15 差引	98	-3.9%	274	12.9%	305	-27.2%	229	-14.7%	39	-2.4%
16 事業所数	7		11		6		13		11	

※収入及び支出の額は国庫補助金等特別積立金取崩額を除いた額

17 延べ訪問回数	297.1回		268.2回		152.7回		185.4回		213.8回	
18 延べ訪問時間	271.9時間		229.1時間		136.0時間		163.1時間		178.8時間	
19 常勤換算職員数(常勤率)	5.4人	69.0%	5.5人	68.1%	4.7人	72.5%	4.3人	80.0%	5.0人	74.9%
20 看護職員常勤換算数(常勤率)	2.5人	55.9%	4.0人	58.9%	3.7人	67.9%	3.2人	76.9%	3.8人	74.9%
21 常勤換算1人当たり給与 看護師	490,684円		496,159円		402,990円		464,461円		395,569円	
22 常勤換算1人当たり給与 准看護師	-		464,332円		316,960円		386,914円		379,572円	
23 常勤換算1人当たり給与 理学療法士	550,659円		487,158円		-		569,466円		407,706円	
24 常勤換算1人当たり給与 作業療法士	517,815円		-		-		344,971円		237,630円	
25 非常勤換算1人当たり給与 看護師	397,457円		389,935円		332,531円		376,486円		400,050円	
26 非常勤換算1人当たり給与 准看護師	229,248円		301,000円		347,341円		306,851円		264,961円	
27 非常勤換算1人当たり給与 理学療法士	627,144円		-		-		937,769円		235,222円	
28 非常勤換算1人当たり給与 作業療法士	-		-		-		-		-	
29 訪問1回当たり収入	8,507円		7,891円		7,341円		8,399円		7,574円	
30 訪問1回当たり支出	8,837円		6,870円		9,340円		9,635円		7,756円	
31 常勤換算職員1人当たり給与	447,754円		425,428円		412,502円		425,638円		387,290円	
32 看護職員(常勤換算)1人当たり給与	444,850円		444,531円		377,387円		439,440円		390,584円	
33 常勤換算職員1人当たり延訪問回数	55.0回		49.0回		32.3回		43.4回		43.2回	
34 看護職員(常勤換算)1人当たり延訪問回数	117.5回		67.7回		41.4回		58.5回		56.7回	

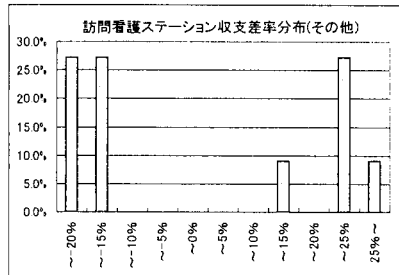
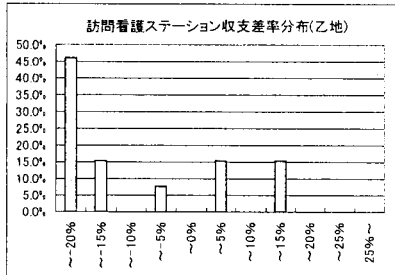
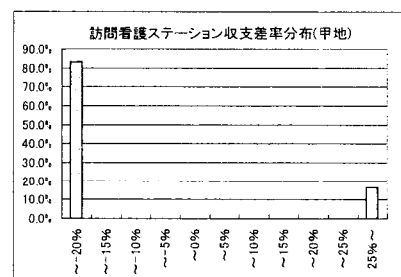
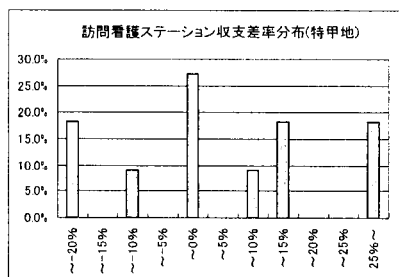
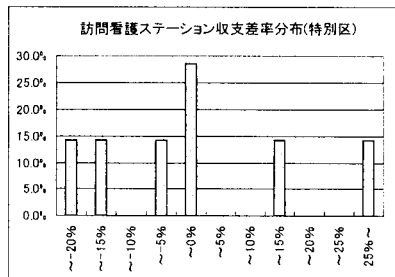

7-③ 訪問看護(ステーション)(延べ訪問回数別集計表)

	100回以下		101~200回		201~300回		301~400回		401回以上	
	千円		千円		千円		千円		千円	
1 介護料収入	556		1,324		2,106		2,782		4,264	
2 保険外の利用料	1		1		0		0		0	
3 補助金収入	-		-		-		-		-	
4 国庫補助金等特別積立金取崩額	-		-		-		-		-	
5 介護報酬算定減	-		0		0		0		0	
6 給与費	639	114.9%	1,292	97.6%	1,824	86.6%	2,125	76.9%	3,066	71.9%
7 減価償却費	3	0.5%	9	0.7%	5	0.2%	5	0.6%	28	0.7%
8 その他	161	28.9%	229	17.3%	255	12.1%	420	15.2%	790	18.5%
9 うち委託費	16	2.9%	14	1.0%	22	1.1%	6	0.6%	41	1.0%
10 借入金補助金収入	-		-		-		-		-	
11 借入金利息	-		1		0		-		19	
12 本部費投入	-		-		-		-		-	
13 収入	557		1,325		2,106		2,783		4,264	
14 支出	804		1,531		2,084		2,561		3,903	
15 差引	247	-44.4%	207	-15.6%	22	1.0%	202	7.3%	362	8.5%
16 事業所数	11		15		13		4		5	

※収入及び支出の額は国庫補助金等特別積立金取崩額を除いた額

17 延べ訪問回数	66.5回		162.9回		253.4回		355.3回		563.4回	
18 延べ訪問時間	56.5時間		139.8時間		224.6時間		314.3時間		486.4時間	
19 常勤換算職員数(常勤率)	3.8人	76.9%	4.1人	77.1%	5.2人	74.4%	6.9人	58.8%	7.5人	71.1%
20 看護職員常勤換算数(常勤率)	2.7人	70.1%	2.9人	77.5%	3.5人	69.2%	5.6人	51.8%	5.1人	63.0%
21 常勤換算1人当たり給与										
看護師	396,576円		373,230円		532,710円		459,427円		524,420円	
22 常勤看護師	564,615円		353,758円		379,744円		-		464,332円	
23 常勤理学療法士	-		407,706円		538,139円		376,597円		577,323円	
24 作業療法士	-		213,867円		308,690円		703,327円		517,815円	
25 看護師	349,645円		308,308円		474,216円		385,722円		344,802円	
26 非常勤看護師	-		308,737円		225,897円		-		366,715円	
27 非常勤理学療法士	1,002,576円		282,267円		568,168円		937,769円		-	
28 非常勤作業療法士	-		218,859円		-		-		-	

29 訪問1回当たり収入	8,363円		8,131円		8,313円		7,779円		7,569円	
30 訪問1回当たり支出	12,080円		9,398円		8,226円		7,209円		6,927円	
31 常勤換算職員1人当たり給与	396,183円		366,629円		453,929円		446,127円		456,626円	
32 看護職員(常勤換算)1人当たり給与	380,521円		356,558円		489,951円		423,802円		453,309円	
33 常勤換算職員1人当たり延べ訪問回数	17.4回		39.7回		48.7回		51.5回		74.7回	
34 看護職員(常勤換算)1人当たり延べ訪問回数	24.6回		56.2回		73.3回		64.0回		109.6回	

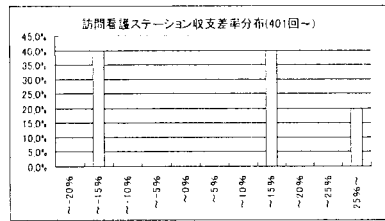
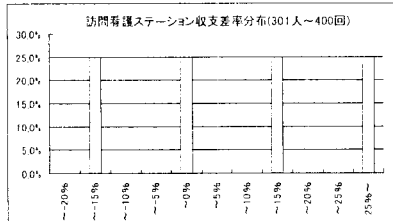
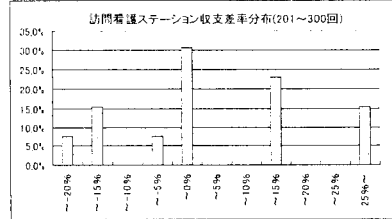
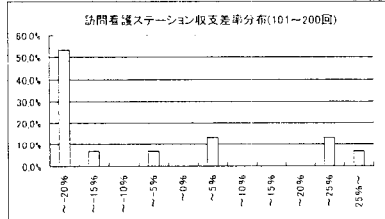
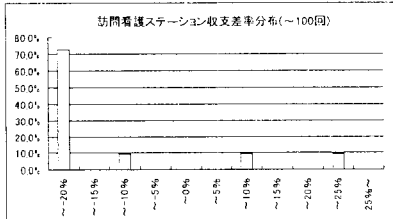
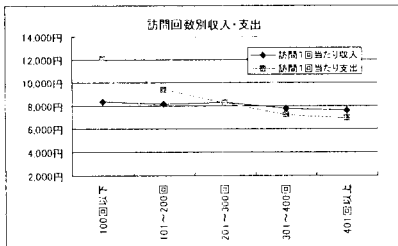

8-① 通所介護(予防を含む)(総括表)

	16年調査		19年調査	
	千円		千円	
1 介護料収入	4,552		4,002	
2 保険外の利用料	158		275	
3 補助金収入	48		14	
4 国庫補助金等特別積立金取崩額	12		55	
5 介護報酬査定減	-2		-0	
6 給与費	2,966	62.2%	2,750	64.1%
7 減価償却費	228	4.8%	230	5.4%
8 その他	1,118	23.5%	1,083	25.2%
9 うち委託費	203	4.3%	213	5.0%
10 借入金補助金収入	10		0	
11 借入金利息	27		25	
12 本部費繰入	20		16	
13 収入(補助あり)	4,766		4,291	
14 支出	4,347		4,049	
15 差引	419	8.8%	243	5.7%
16 事業所数	451		97	

※1 収入及び支出の額は国庫補助金等特別積立金取崩額を除いた額

※2 比率は収入に対する割合(以下同じ)

	16年調査		19年調査	
	人数	割合	人数	割合
17 延べ利用者数	545.8人		468.3人	
18 常勤換算職員数(常勤率)	11.1人	70.8%	10.6人	65.6%
19 看護・介護職員常勤換算数(常勤率)	8.1人	68.6%	7.2人	62.8%
常勤換算1人当たり給与				
20 看護師	300,299円	1.11	→ 332,693円	
21 常 准看護師	285,385円	1.06	→ 303,228円	
22 勤 介護福祉士	286,029円	0.98	→ 279,954円	
23 介護職員	237,477円	0.90	→ 212,751円	
非常勤				
24 看護師	255,624円	1.20	→ 306,725円	
25 准看護師	218,924円	1.13	→ 247,394円	
26 介護福祉士	201,035円	1.09	→ 219,787円	
27 介護職員	207,459円	0.94	→ 194,528円	

28 利用者1回当たり収入	8,733円	1.05	→ 9,163円
29 利用者1回当たり支出	7,966円	1.09	→ 8,645円
30 常勤換算職員1人当たり給与	250,124円	0.98	→ 246,358円
31 看護・介護職員(常勤換算)1人当たり給与	245,926円	0.98	→ 239,963円

32 常勤換算職員1人当たり延利用者数	49.2人		44.2人
33 看護・介護職員(常勤換算)1人当たり延利用者数	67.7人		65.2人

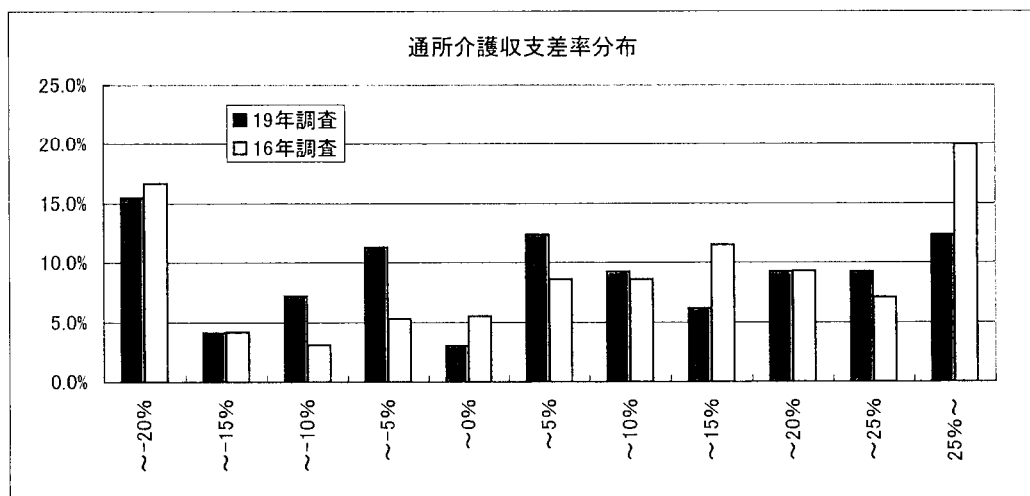

8-② 通所介護(地域区分別集計表)

	特別区		特甲地		甲地		乙地		その他	
	千円		千円		千円		千円		千円	
1 介護料収入	4,265		5,165		3,184		3,033		3,948	
2 保険外の利用料	301		389		190		232		243	
3 補助金収入	31		20		0		18		3	
4 国庫補助金等特別積立金取崩額	34		57		74		97		39	
5 介護報酬査定減	0		0		0		-0		0	
6 給与費	3,056	66.5%	3,668	65.8%	2,400	71.1%	2,156	65.7%	2,412	57.5%
7 減価償却費	142	3.1%	369	6.6%	166	4.9%	181	5.5%	264	6.3%
8 その他	1,369	29.8%	1,295	23.2%	835	24.7%	843	25.7%	968	23.1%
9 うち委託費	463	10.1%	194	3.5%	144	4.3%	77	2.3%	136	3.2%
10 借入金補助金収入	0		0		1		0		0	
11 借入金利息	17		53		5		40		16	
12 本部費繰入	26		33		1		13		7	
13 収入	4,598		5,574		3,375		3,283		4,194	
14 支出	4,576		5,361		3,334		3,136		3,627	
15 差引	22	0.5%	213	3.8%	42	1.2%	147	4.5%	568	13.5%
16 事業所数	22		18		13		15		29	

※収入及び支出の額は国庫補助金等特別積立金取崩額を除いた額

	特別区	特甲地	甲地	乙地	その他
17 延べ利用者数	502.0人	564.2人	358.0人	340.7人	498.8人
18 常勤換算職員数(常勤率)	11.1人 67.6%	12.4人 57.2%	9.2人 62.5%	9.4人 60.5%	10.3人 73.7%
19 看護・介護職員数(常勤率)	7.9人 63.2%	8.3人 53.0%	6.1人 61.3%	6.6人 58.1%	6.7人 72.7%
20 常勤換算1人当たり給与					
21 看護師	348,812円	385,382円	401,833円	274,189円	303,330円
22 常勤 准看護師	374,860円	373,007円	292,564円	359,590円	269,533円
23 介護福祉士	311,035円	320,856円	253,037円	243,439円	243,303円
24 介護職員	210,879円	249,962円	226,356円	179,784円	209,794円
25 非常勤 看護師	390,192円	304,961円	339,798円	243,437円	258,764円
26 非常勤 准看護師	327,969円	228,188円	209,908円	245,203円	201,567円
27 非常勤 介護福祉士	295,633円	210,556円	139,864円	211,795円	184,234円
28 非常勤 介護職員	208,074円	213,102円	208,022円	182,863円	155,532円

28 利用者1回当たり収入	9,159円	9,880円	9,428円	9,636円	8,409円
29 利用者1回当たり支出	9,115円	9,502円	9,312円	9,205円	7,271円
30 常勤換算職員1人当たり給与	272,541円	264,875円	251,688円	215,680円	223,558円
31 看護・介護職員1人当たり給与	257,602円	265,905円	242,648円	207,435円	219,715円
32 常勤換算職員1人当たり延利用者数	45.4人	45.4人	39.0人	36.3人	48.3人
33 看護・介護職員1人当たり延利用者数	63.4人	68.0人	58.5人	51.8人	74.0人

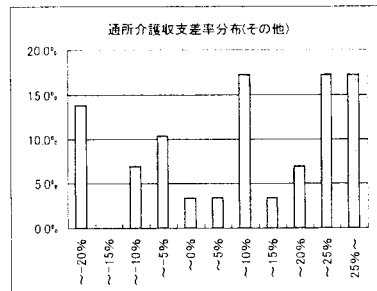
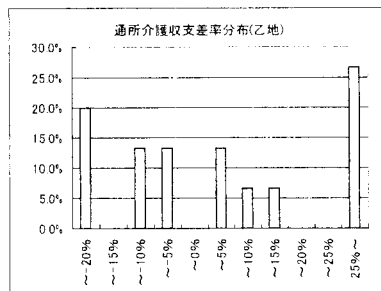
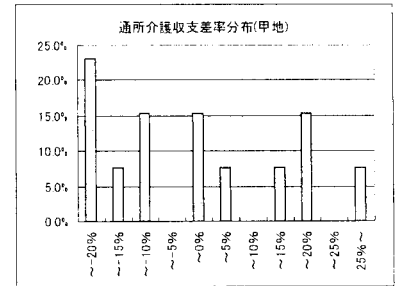
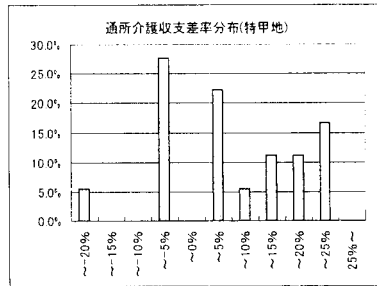
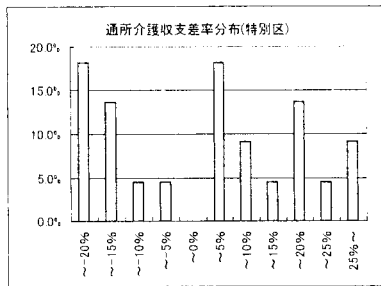

B-③ 通所介護(延べ利用回数別集計表)

	～150回		151回～300回		301回～450回		451回～600回		601回～750回		751回～900回		901回～	
	千円		千円		千円		千円		千円		千円		千円	
1 介護料収入	1,162		2,103		3,238		4,290		6,155		6,924		8,583	
2 保険外の利用料	69		128		182		293		463		481		726	
3 補助金収入	0		0		0		16		63		0		0	
4 国庫補助金等特別積立金取崩額	0		2		24		32		224		84		0	
5 介護報酬査定減	0		0		0		0		0		0		0	
6 給与費	999	81.1%	1,565	70.2%	2,347	68.6%	2,806	61.0%	4,356	65.2%	4,033	54.5%	5,656	60.8%
7 減価償却費	21	1.7%	75	3.4%	176	5.1%	303	6.6%	487	7.3%	211	2.9%	285	3.1%
8 その他	432	35.1%	661	29.6%	840	24.6%	1,254	27.3%	1,445	21.6%	1,852	25.0%	2,175	23.4%
9のうち委託費	24	1.9%	25	1.1%	111	3.3%	386	8.4%	366	5.5%	274	3.7%	336	3.6%
10 借入金補助金収入	0		0		0		0		1		0		0	
11 借入金利息	9		15		9		45		45		24		8	
12 本部費繰入	0		10		10		25		0		0		147	
13 収入	1,231		2,231		3,420		4,600		6,682		7,405		9,309	
14 支出	1,460		2,323		3,358		4,401		6,109		6,037		8,272	
15 差引	-229	-18.6%	92	-4.1%	62	1.8%	199	4.3%	573	8.6%	1,369	18.5%	1,037	11.1%
16 事業所数	9		19		20		23		16		6		4	

※収入及び支出の額は国庫補助金等特別積立金取崩額を除いた額

17 延べ利用者数	113.9人		216.6人		385.9人		523.5人		674.1人		854.3人		1,154.3人	
18 常勤換算職員数(常勤率)	5.7人	70.6%	7.0人	62.7%	8.8人	69.7%	11.6人	76.1%	13.3人	59.0%	16.5人	61.3%	21.9人	47.5%
19 看護・介護職員数(常勤率)	2.9人	62.4%	4.3人	60.4%	5.7人	70.3%	8.0人	70.3%	9.8人	57.4%	12.5人	60.1%	15.1人	46.1%
20 常勤換算1人当たり給与														
21 常勤 看護師	304,988円		245,314円		330,235円		333,694円		382,882円		324,013円		329,538円	
22 常勤 准看護師	150,000円		334,047円		263,501円		267,753円		380,974円		280,382円		261,641円	
23 常勤 介護福祉士	235,007円		213,134円		238,310円		259,768円		346,128円		266,552円		302,531円	
24 非常勤 看護師	162,758円		202,803円		290,380円		329,331円		373,683円		273,743円		376,868円	
25 非常勤 准看護師	134,641円		151,142円		287,499円		273,133円		270,602円		243,654円		267,148円	
26 非常勤 介護福祉士	-		192,363円		113,991円		212,478円		306,822円		189,877円		230,114円	
27 非常勤 介護職員	134,242円		180,597円		177,178円		190,014円		219,670円		192,913円		195,895円	
28 利用者1回当たり収入	10,808円		10,299円		8,861円		8,787円		9,912円		8,668円		8,065円	
29 利用者1回当たり支出	12,820円		10,725円		8,701円		8,407円		9,062円		7,066円		7,167円	
30 常勤換算職員1人当たり給与	141,019円		187,252円		249,865円		243,784円		305,717円		237,374円		264,427円	
31 看護・介護職員1人当たり給与	152,356円		188,439円		234,584円		231,924円		297,272円		227,274円		248,472円	
32 常勤換算職員1人当たり延利用者数	19.9人		30.9人		43.9人		45.2人		50.5人		51.8人		52.7人	
33 看護・介護職員1人当たり延利用者数	39.7人		50.6人		67.2人		65.7人		68.9人		68.6人		76.3人	

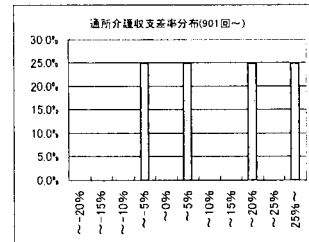
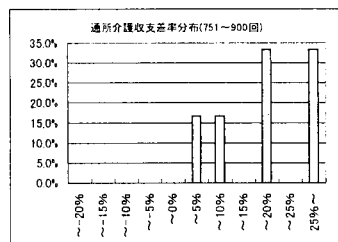
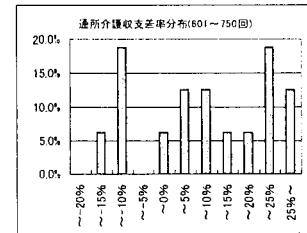
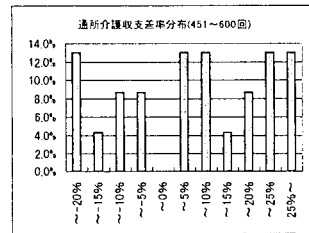
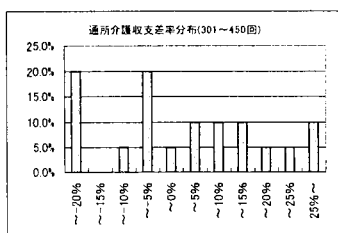
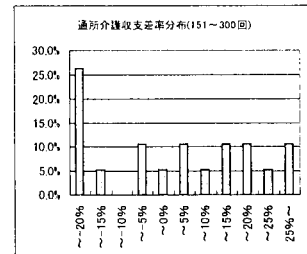
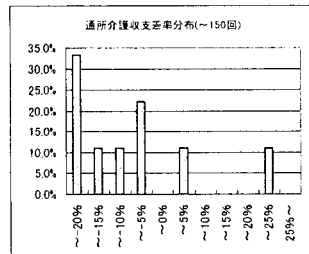
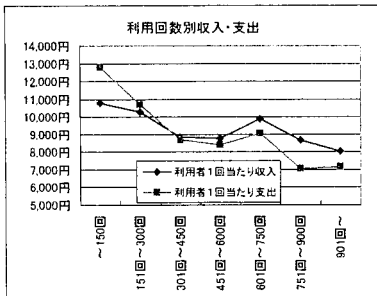

8-④ 通所介護(経営主体別集計表)

	社会福祉法人		営利法人		その他の法人	
	千円		千円		千円	
1 介護料収入	5,007		3,198		2,045	
2 保険外の利用料	376		192		117	
3 補助金収入	28		0		0	
4 国庫補助金等特別積立金取崩額	107		0		0	
5 介護報酬査定減	-0		0		0	
6 給与費	3,620	66.9%	1,954	57.6%	1,524	70.5%
7 減価償却費	322	6.0%	139	4.1%	56	2.6%
8 その他	1,310	24.2%	1,028	30.3%	547	25.3%
9 うち委託費	348	6.4%	56	1.7%	36	1.7%
10 借入金補助金収入	0		0		0	
11 借入金利息	27		42		12	
12 本部費繰入	27		0		0	
13 収入	5,411		3,390		2,162	
14 支出	5,199		3,164		2,139	
15 差引	212	3.9%	226	6.7%	23	1.1%
16 事業所数	50		24		11	

※収入及び支出の額は国庫補助金等特別積立金取崩額を除いた額

	社会福祉法人	営利法人	その他の法人
17 延べ利用者数	589.1人	362.2人	215.8人
18 常勤換算職員数(常勤率)	12.4人 65.6%	9.2人 69.1%	6.4人 54.5%
19 看護・介護職員数(常勤率)	8.8人 62.9%	6.0人 68.4%	3.9人 46.1%
常勤換算1人当たり給与			
20 常勤 看護師	365,283円	296,807円	259,994円
21 常勤 准看護師	320,092円	283,369円	147,395円
22 常勤 介護福祉士	302,402円	228,346円	211,618円
23 常勤 介護職員	243,477円	177,626円	174,141円
24 非常勤 看護師	355,472円	223,964円	207,003円
25 非常勤 准看護師	300,410円	214,259円	179,251円
26 非常勤 介護福祉士	243,251円	196,228円	130,920円
27 非常勤 介護職員	215,751円	165,644円	169,125円

28 利用者1回当たり収入	9,185円	9,361円	10,018円
29 利用者1回当たり支出	8,825円	8,735円	9,911円
30 常勤換算職員1人当たり給与	283,946円	196,128円	189,936円
31 看護・介護職員1人当たり給与	268,372円	199,188円	185,012円

32 常勤換算職員1人当たり延利用者数	47.6人	39.3人	33.6人
33 看護・介護職員1人当たり延利用者数	66.7人	60.7人	56.0人

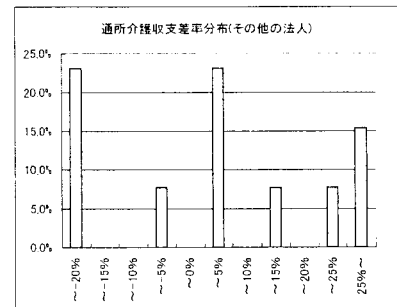
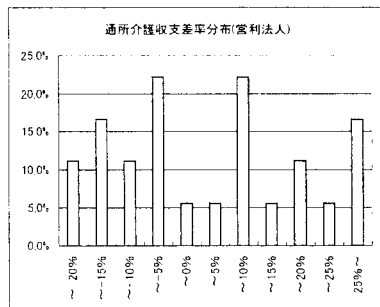
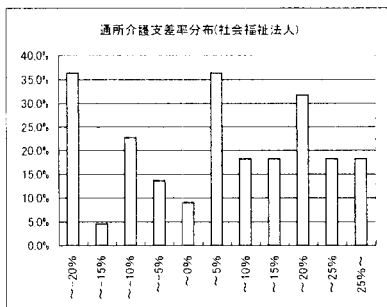

9-① 認知症対応型通所介護(予防を含む)(総括表)

	16年調査	19年調査	
	千円	千円	
1 介護料収入		1,916	
2 保険外の利用料		95	
3 補助金収入		9	
4 国庫補助金等特別積立金取崩額		7	
5 介護報酬査定減		-0	
6 給与費		1,420	70.3%
7 減価償却費		68	3.4%
8 その他		587	29.0%
9 うち委託費		112	5.6%
10 借入金補助金収入		0	
11 借入金利息		11	
12 本部費繰入		7	
13 収入		2,021	
14 支出		2,086	
15 差引		-66	-3.3%
16 事業所数		44	

※1 収入及び支出の額は国庫補助金等特別積立金取崩額を除いた額

※2 比率は収入に対する割合(以下同じ)

17 延べ利用者数		167.4人	
18 常勤換算職員数(常勤率)		6.1人	62.9%
19 看護・介護職員常勤換算数(常勤率)		4.0人	52.2%
常勤換算1人当たり給与			
20 看護師		246,384円	
21 常 准看護師		259,810円	
22 勤 介護福祉士		209,047円	
23 介護職員		183,410円	
24 看護師		205,003円	
25 非 常 准看護師		225,924円	
26 勤 介護福祉士		159,278円	
27 介護職員		174,224円	

28 利用者1回当たり収入	12,069円
29 利用者1回当たり支出	12,463円
30 常勤換算職員1人当たり給与	214,217円
31 看護・介護職員(常勤換算) 1人当たり給与	190,968円
32 常勤換算職員1人当たり延利用者数	27.6人
33 看護・介護職員(常勤換算) 1人当たり延利用者数	41.9人

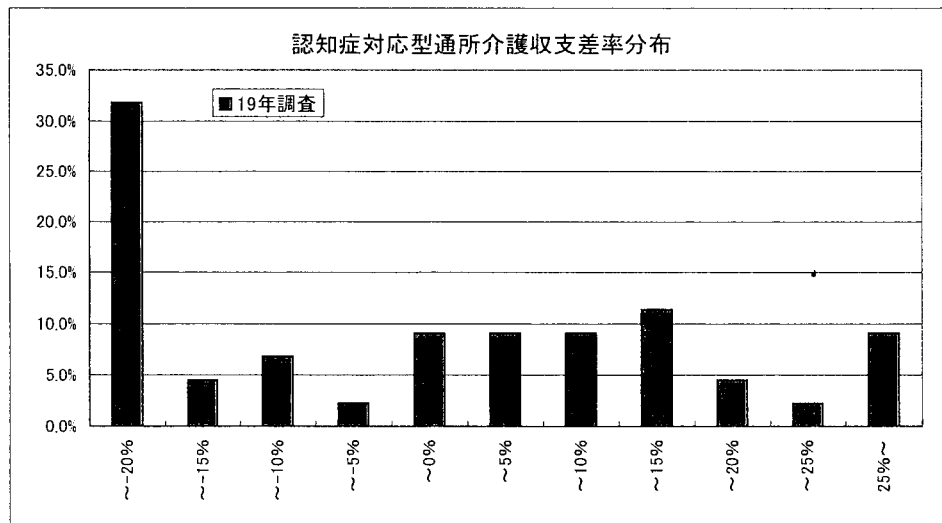

9-② 認知症対応型通所介護(地域区分別集計表)

	特別区		特甲地		甲地		乙地		その他	
	千円		千円		千円		千円		千円	
1 介護料収入	2,952		1,580		1,532		1,590		2,156	
2 保険外の利用料	156		72		78		81		78	
3 補助金収入	40		0		1		0		0	
4 国庫補助金等特別積立金取崩額	0		0		9		17		0	
5 介護報酬査定減	0		0		0		0		0	
6 給与費	2,034	64.6%	1,143	69.2%	1,104	68.5%	1,379	82.5%	1,116	49.9%
7 減価償却費	69	2.2%	44	2.7%	24	1.5%	90	5.4%	157	7.0%
8 その他	903	28.7%	512	31.0%	394	24.5%	511	30.6%	497	22.2%
9 うち委託費	368	11.7%	44	2.7%	65	4.0%	27	1.6%	0	0.0%
10 借入金補助金収入	1		0		0		0		0	
11 借入金利息	2		16		22		11		0	
12 本部費繰入	0		0		1		20		0	
13 収入	3,148		1,652		1,610		1,672		2,234	
14 支出	3,008		1,716		1,536		1,994		1,769	
15 差引	140	4.4%	66	-3.8%	74	4.6%	678	-19.3%	465	20.8%
16 事業所数	10		12		5		15		2	

※収入及び支出の額は国庫補助金等特別積立金取崩額を除いた額

17 延べ利用者数	2349人		1300人		1448人		1533人		2165人	
18 常勤換算職員数(常勤率)	74人	61.1%	53人	62.4%	45人	54.2%	62人	67.5%	62人	56.5%
19 看護・介護職員常勤換算数(常勤率)	51人	50.5%	35人	53.0%	34人	41.7%	38人	56.4%	48人	52.6%
20 常勤換算1人当たり給与										
常勤										
21 看護師	276,035円		244,403円		200,620円		237,486円		253,138円	
22 准看護師	334,383円		273,554円		-		199,236円		-	
23 介護福祉士	288,730円		214,332円		253,373円		153,170円		212,636円	
24 介護職員	170,353円		176,198円		252,574円		184,513円		151,983円	
非常勤										
25 看護師	263,944円		133,851円		133,261円		234,348円		181,517円	
26 准看護師	247,863円		126,538円		-		243,031円		136,030円	
27 介護福祉士	133,302円		229,782円		161,998円		142,378円		221,385円	
28 介護職員	200,539円		127,137円		211,598円		183,352円		140,278円	
29 利用者1回当たり収入	13,401円		12,711円		11,120円		10,903円		10,321円	
30 利用者1回当たり支出	12,807円		13,196円		10,608円		13,005円		8,173円	
31 常勤換算職員1人当たり給与	240,639円		174,749円		228,856円		223,794円		163,388円	
看護・介護職員(常勤換算)1人当たり給与	208,830円		171,126円		208,128円		186,360円		178,716円	
32 常勤換算職員1人当たり延利用者数	31.7人		24.4人		31.9人		24.6人		34.9人	
33 看護・介護職員(常勤換算)1人当たり延利用者数	45.8人		37.4人		43.1人		40.6人		45.6人	

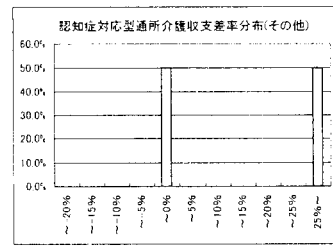
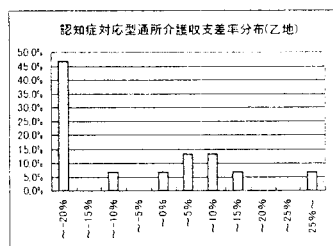
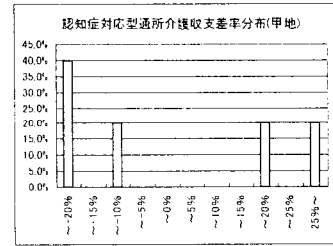
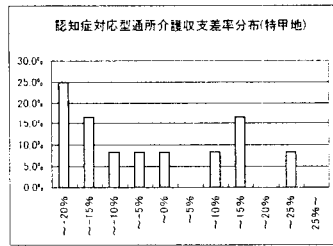
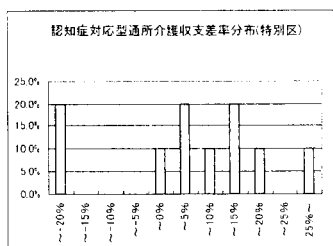

9-③ 認知症対応型通所介護(延べ利用回数別集計表)

	50回以下	51~100回	101~150回	151~200回	201~250回	251~300回	301回以上
	千円	千円	千円	千円	千円	千円	千円
1 介護料収入	303	891	1,505	1,924	2,526	3,023	4,922
2 保険外の利用料	26	44	65	101	139	165	225
3 補助金収入	0	1	0	0	0	0	99
4 国庫補助金等特別積立金取崩額	0	28	3	0	0	21	0
5 介護報酬査定減	0	0	0	0	0	0	0
6 給与費	517	1,136	1,139	1,413	2,010	1,629	2,959
7 減価償却費	23	97	70	35	75	163	32
8 その他	336	384	383	506	1,050	767	1,244
9 うち委託費	4	52	24	88	344	59	435
10 借入金補助金収入	0	0	0	0	0	0	2
11 借入金利息	5	11	14	10	0	32	0
12 本部費繰入	0	31	0	17	0	0	0
13 収入	328	935	1,569	2,025	2,665	3,188	5,249
14 支出	881	1,631	1,603	1,982	3,135	2,570	4,235
15 差引	-553	-696	-34	-43	-469	-382	-986
16 事業所数	5	6	13	7	5	4	4

※収入及び支出の額は国庫補助金等特別積立金取崩額を除いた額

17 延べ利用者数	406人	808人	1278人	1683人	2210人	2828人	4008人
18 常勤換算職員数(常勤率)	31人 56.7%	45人 57.0%	53人 67.9%	72人 68.8%	70人 63.0%	74人 56.1%	100人 57.9%
19 看護・介護職員常勤換算数(常勤率)	26人 50.0%	32人 44.4%	32人 61.2%	51人 61.6%	51人 54.5%	46人 38.3%	58人 36.2%

20 常勤換算1人当たり給与							
看護師		156,023円	282,177円	190,478円	418,940円	190,498円	305,344円
21 准看護師		305,476円	203,881円	340,165円			
22 常勤介護福祉士	231,992円	214,310円	203,275円	229,027円	192,865円	232,207円	180,000円
23 介護職員	222,323円	174,302円	132,452円	191,430円	241,271円	208,643円	225,150円
24 看護師	133,976円	197,445円	240,865円	166,188円	339,225円	167,950円	235,843円
25 非常勤准看護師				200,197円	268,989円	267,485円	189,725円
26 常勤介護福祉士	240,445円	145,068円	127,010円	154,654円	265,876円	195,482円	
27 介護職員		194,583円	183,273円	158,565円	235,633円	149,584円	203,994円

28 利用者1回当たり収入	8,080円	11,571円	12,282円	12,035円	12,060円	11,275円	13,097円
29 利用者1回当たり支出	21,711円	20,172円	12,549円	11,777円	14,184円	9,088円	10,568円
30 常勤換算職員1人当たり給与	139,199円	265,540円	180,549円	203,662円	259,856円	201,536円	249,762円
31 看護・介護職員(常勤換算)1人当たり給与	140,373円	190,938円	168,584円	189,632円	244,723円	180,250円	211,361円
32 常勤換算職員1人当たり延べ利用者数	12.9人	16.0人	24.1人	23.4人	31.7人	38.5人	40.0人
33 看護・介護職員(常勤換算)1人当たり延べ利用者数	15.6人	25.7人	39.8人	33.3人	43.7人	61.8人	68.8人

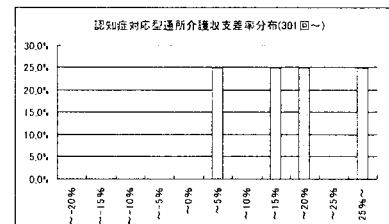
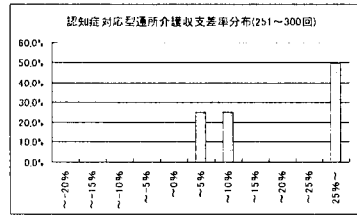
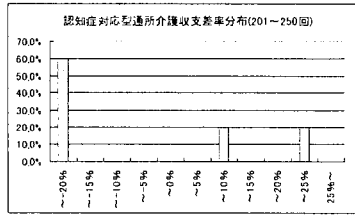
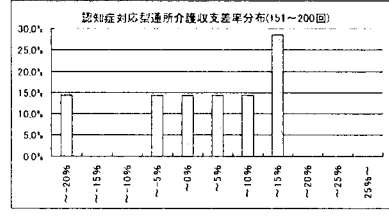
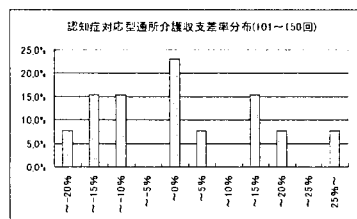
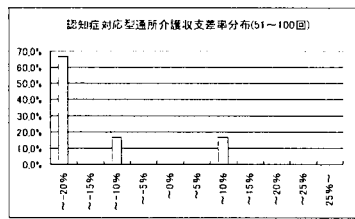
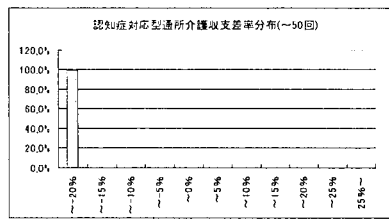
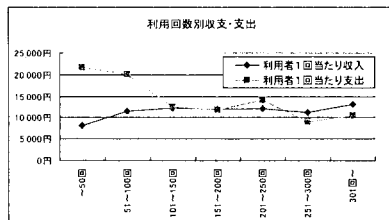

9-④ 認知症対応型通所介護(経営主体別集計表)

	社会福祉法人(社協以外)		営利法人		その他法人	
	千円		千円		千円	
1 介護料収入	2,197		1,876		1,590	
2 保険外の利用料	116		98		66	
3 補助金収入	21		0		0	
4 国庫補助金等特別積立金取崩額	16		0		0	
5 介護報酬査定減	0		0		0	
6 給与費	1,662	71.2%	1,231	62.4%	1,159	70.0%
7 減価償却費	85	3.6%	55	2.8%	65	3.9%
8 その他	655	28.1%	518	26.3%	570	34.4%
9 うち委託費	216	9.2%	56	2.8%	17	1.1%
10 借入金補助金収入	0		0		-	
11 借入金利息	11		27		0	
12 本部費繰入	0		0		-	
13 収入	2,334		1,974		1,656	
14 支出	2,397		1,831		1,811	
15 差引	53	-2.7%	143	7.2%	155	-9.3%
16 事業所数	19		10		11	

※収入及び支出の額は国庫補助金等特別積立金取崩額を除いた額

17 延べ利用者数	193.5人		151.9人		139.4人	
18 常勤換算職員数(常勤率)	5.8人	57.0%	5.7人	75.0%	6.9人	63.1%
19 看護・介護職員常勤換算数(常勤率)	3.8人	41.8%	3.6人	69.3%	4.7人	56.1%
常勤換算1人当たり給与						
20 看護師	335,532円		241,746円		212,431円	
21 常勤 准看護師	334,383円		203,881円		-	
22 介護福祉士	288,691円		229,730円		146,214円	
23 介護職員	249,151円		114,270円		150,578円	
24 看護師	235,778円		125,710円		233,290円	
25 非常勤 准看護師	239,661円		-		237,333円	
26 介護福祉士	161,392円		141,190円		168,913円	
27 介護職員	200,569円		169,763円		115,873円	

28 利用者1回当たり収入	12,065円	12,996円	11,882円
29 利用者1回当たり支出	12,391円	12,057円	12,991円
30 常勤換算職員1人当たり給与	264,241円	174,801円	169,296円
31 看護・介護職員(常勤換算)1人当たり給与	230,557円	165,280円	150,436円
32 常勤換算職員1人当たり延利用者数	33.5人	26.8人	20.3人
33 看護・介護職員(常勤換算)1人当たり延利用者数	50.4人	42.1人	29.5人

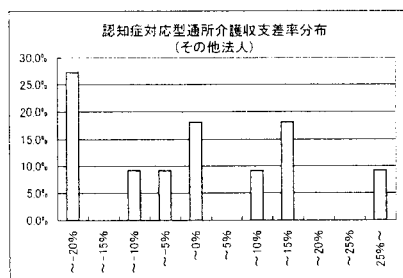
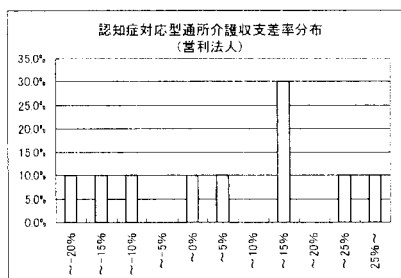
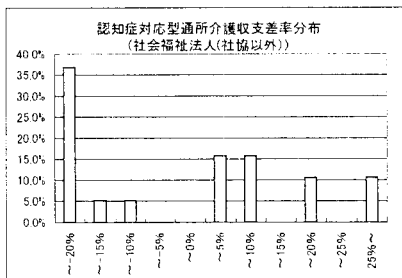

10-① 通所リハビリテーション(予防を含む)(総括表)

	16年調査		19年調査	
	千円		千円	
1 介護料収入	5,398		5,821	
2 保険外の利用料	175		462	
3 補助金収入	-		-	
4 国庫補助金等特別積立金取崩額	-		-	
5 介護報酬査定減	-26		-1	
6 給与費	2,766	49.9%	3,898	62.0%
7 減価償却費	297	5.4%	389	6.2%
8 その他	1,293	23.3%	1,763	28.1%
9 うち委託費	271	4.9%	592	9.4%
10 借入金補助金収入	-		-	
11 借入金利息	143		134	
12 本部費繰入	-		-	
13 収入	5,547		6,283	
14 支出	4,500		6,184	
15 差引	1,047	18.9%	99	1.6%
16 事業所数	210		122	

※1 収入及び支出の額は国庫補助金等特別積立金取崩額を除いた額

※2 比率は収入に対する割合(以下同じ)

	16年調査		19年調査	
17 延べ利用者数	567.1人		570.8人	
18 常勤換算職員数(常勤率)	10.2人	84.1%	12.0人	75.9%
19 看護・介護職員常勤換算数(常勤率)	7.4人	85.8%	8.4人	75.0%
20 OT・PT・ST常勤換算数(常勤率)	1.0人	84.5%	1.3人	85.5%
常勤換算1人当たり給与				
21 看護師	365,665円	1.18	→	430,078円
22 准看護師	303,348円	1.20	→	364,026円
23 介護福祉士	271,804円	1.11	→	301,933円
24 介護職員	226,008円	1.18	→	266,930円
25 理学療法士	401,606円	1.06	→	427,512円
26 作業療法士	361,411円	1.13	→	409,554円
27 言語聴覚士	272,863円	1.22	→	333,700円
常勤				
28 看護師	240,804円	1.30	→	312,813円
29 准看護師	254,381円	1.25	→	318,658円
30 介護福祉士	203,319円	1.02	→	207,514円
31 介護職員	188,419円	1.04	→	196,672円
32 理学療法士	523,546円	1.14	→	594,770円
33 作業療法士	541,588円	0.55	→	299,724円
34 言語聴覚士	324,292円	1.33	→	431,841円

35 利用者1回当たり収入	9,782円	1.13	→	11,007円
36 利用者1回当たり支出	7,935円	1.37	→	10,833円
37 常勤換算職員1人当たり給与	320,558円	1.02	→	328,392円
38 看護・介護職員(常勤換算)1人当たり給与	253,225円	1.09	→	277,236円
39 OT・PT・ST(常勤換算)1人当たり給与	398,280円	1.06	→	422,951円
40 常勤換算職員1人当たり延利用者数	55.6人			47.6人
41 看護・介護職員(常勤換算)1人当たり延利用者数	76.9人			67.7人
42 OT・PT・ST(常勤換算)1人当たり延利用者数	595.6人			448.8人

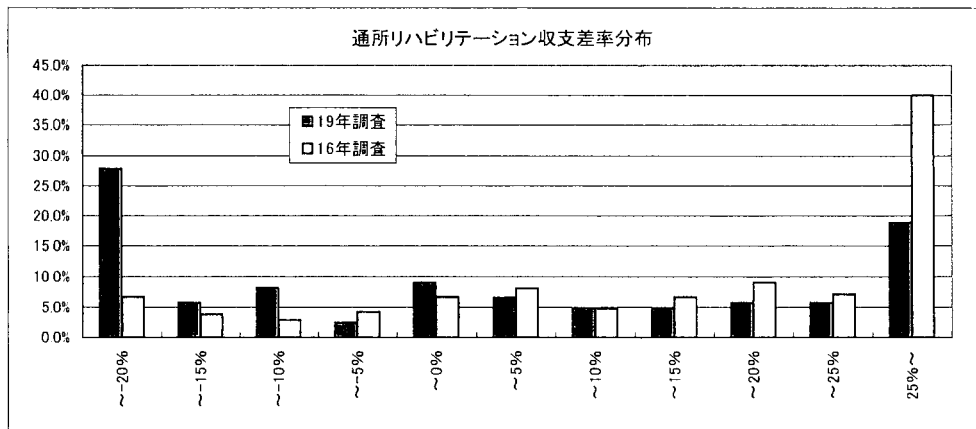

10-② 通所リハビリテーション(地域区分別集計表)

	特別区		特甲地		甲地		乙地		その他	
	千円		千円		千円		千円		千円	
1 介護料収入	6,886		5,993		5,065		6,308		5,002	
2 保険外の利用料	526		453		398		553		375	
3 補助金収入	-		-		-		-		-	
4 国庫補助金等特別積立金取崩額	-		-		-		-		-	
5 介護報酬査定減	-		-		0		0		-	
6 給与費	4,561	61.5%	3,903	60.6%	3,680	67.4%	3,872	56.4%	3,679	68.4%
7 減価償却費	307	4.1%	361	5.6%	363	6.7%	474	6.9%	377	7.0%
8 その他	2,351	31.7%	1,718	26.7%	1,288	23.6%	2,043	29.8%	1,434	26.7%
9 うち委託費	1,042	14.1%	596	9.3%	315	5.8%	635	9.3%	444	8.3%
10 借入金補助金収入	-		-		-		-		-	
11 借入金利息	84		137		99		223		84	
12 本部費繰入	-		-		-		-		-	
13 収入	7,411		6,445		5,463		6,861		5,375	
14 支出	7,302		6,119		5,430		6,611		5,575	
15 差引	109	1.5%	326	5.1%	33	0.6%	250	3.6%	199	-3.7%
16 事業所数	17		24		16		33		32	

※収入及び支出の額は国庫補助金等特別積立金取崩額を除いた額

17 延べ利用者数	609.5人		539.5人		504.6人		643.2人		532.2人	
18 常勤換算職員数(常勤率)	13.2人	73.1%	12.1人	76.7%	11.1人	79.3%	12.9人	73.1%	10.7人	78.7%
19 看護・介護職員数(常勤率)	9.6人	72.8%	8.4人	72.7%	7.7人	76.7%	9.1人	73.2%	7.6人	79.9%
20 OT・PT・ST常勤換算数(常勤率)	1.4人	79.3%	1.4人	92.2%	1.5人	84.5%	1.3人	85.1%	1.1人	84.4%
21 常勤換算1人当たり給与										
看護師	484,077円		553,426円		484,202円		389,882円		424,052円	
准看護師	381,289円		362,839円		339,830円		352,423円		382,117円	
介護福祉士	347,372円		293,463円		287,767円		295,045円		298,801円	
介護職員	281,172円		268,792円		271,253円		260,620円		257,975円	
理学療法士	458,163円		412,218円		455,428円		404,445円		441,698円	
作業療法士	431,503円		358,136円		375,878円		447,337円		422,213円	
言語聴覚士	338,867円		327,709円		301,184円		363,039円		320,339円	
看護師	390,163円		367,062円		325,795円		281,561円		235,487円	
准看護師	380,644円		298,589円		232,707円		338,571円		269,553円	
非介護福祉士	226,295円		250,313円		152,288円		187,112円		208,928円	
常介護職員	174,461円		201,797円		217,550円		198,114円		193,319円	
常理学療法士	744,523円		457,571円		408,950円		591,518円		697,275円	
常作業療法士	443,812円		365,384円		110,134円		193,699円		458,162円	
常言語聴覚士	467,029円		337,124円		353,035円		439,427円		-	
35 利用者1回当たり収入	12,159円		11,946円		10,825円		10,668円		10,100円	
36 利用者1回当たり支出	11,980円		11,341円		10,760円		10,279円		10,474円	
37 常勤換算職員1人当たり給与	339,932円		355,390円		325,738円		307,778円		325,002円	
38 看護・介護職員(常勤換算)1人当たり給与	292,043円		273,368円		277,942円		271,805円		276,750円	
39 OT・PT・ST(常勤換算)1人当たり給与	478,964円		387,744円		398,382円		409,283円		452,811円	
40 常勤換算職員1人当たり延べ利用者数	46.1人		44.6人		45.6人		49.7人		49.6人	
41 看護・介護職員(常勤換算)1人当たり延べ利用者数	63.2人		64.6人		65.6人		71.1人		70.4人	
42 OT・PT・ST(常勤換算)1人当たり延べ利用者数	446.6人		388.9人		348.0人		510.2人		502.8人	

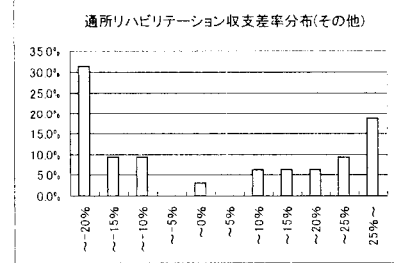
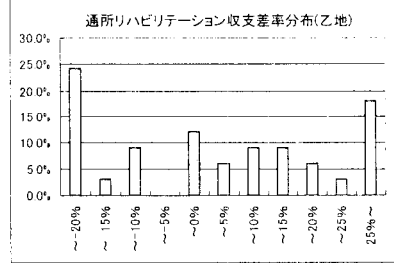
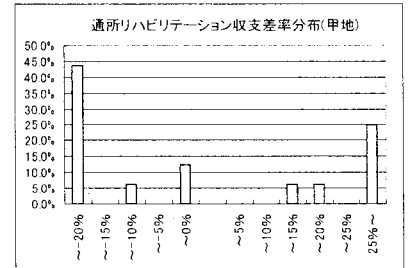
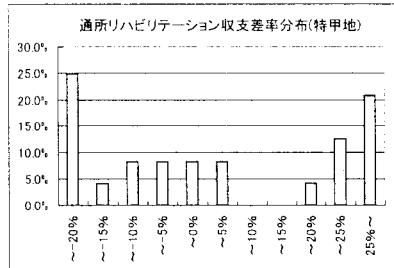
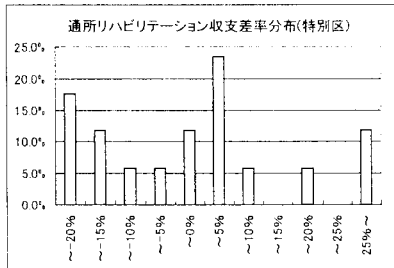

10-③ 通所リハビリテーション(延べ利用回数別集計表)

	150回以下	151~300回	301~450回	451~600回	601~750回	751~900回	901回以上
	千円	千円	千円	千円	千円	千円	千円
1 介護料収入	1,242	2,550	3,902	5,437	6,752	8,686	12,398
2 保険外の利用料	91	211	298	441	521	644	1,065
3 補助金収入	-	-	-	-	-	-	-
4 国産補助金等特別積立金取崩額	-	-	-	-	-	-	-
5 介護報酬差定減	1	1	1	0	0	2	0
6 給与費	1,534	2,298	3,005	3,589	4,813	4,684	7,203
7 減価償却費	123	257	229	430	535	470	657
8 その他	359	830	951	1,554	2,168	2,483	4,226
9 うち委託費	76	276	299	535	706	809	1,534
10 借入金補助金収入	-	-	72	-	-	278	-
11 借入金利息	55	81	-	130	172	-	159
12 本部費繰入	-	-	-	-	-	-	-
13 収入	1,332	2,760	4,199	5,878	7,273	9,328	13,464
14 支出	2,070	3,466	4,256	5,703	7,689	7,916	12,245
15 差引	-738	-707	-57	-174	-415	-142	1,219
16 事業所数	9	17	27	18	22	15	14

※収入及び支出の額は国庫補助金等特別積立金取崩額を除いた額

17 延べ利用者数	73.1人	222.6人	379.1人	515.3人	677.9人	818.0人	1,321.5人
18 常勤換算職員数(常勤率)	4.5人 93.6%	6.4人 82.2%	8.5人 80.4%	10.6人 76.7%	15.0人 78.7%	15.9人 72.6%	23.1人 67.3%
19 看護-介護職員数(常勤率)	3.1人 96.8%	4.6人 82.3%	6.2人 80.3%	7.3人 74.1%	9.9人 77.6%	10.6人 75.4%	17.4人 64.5%
20 OT-PT-ST常勤換算数(常勤率)	0.6人 96.4%	0.5人 75.3%	0.8人 85.6%	1.2人 93.2%	1.3人 84.1%	2.2人 80.4%	2.4人 87.5%
21 常勤換算1人当たり給与							
22 看護師	398,144円	391,274円	435,887円	525,188円	354,952円	462,249円	479,626円
23 准看護師	346,889円	473,770円	369,358円	374,578円	339,818円	342,739円	374,132円
24 介護福祉士	300,605円	303,164円	280,101円	331,020円	285,916円	301,808円	315,297円
25 介護職員	222,233円	243,473円	292,031円	259,767円	269,481円	262,702円	268,402円
26 理学療法士	489,979円	415,592円	479,065円	422,646円	428,720円	406,622円	408,339円
27 作業療法士	408,079円	418,558円	410,736円	379,670円	464,313円	374,216円	407,776円
28 言語聴覚士	-	327,136円	-	336,645円	326,651円	309,220円	338,401円
29 看護師	199,837円	274,107円	161,471円	371,092円	339,950円	308,702円	295,569円
30 准看護師	-	460,126円	196,450円	293,530円	293,354円	328,894円	338,688円
31 非-介護福祉士	-	255,003円	207,185円	241,132円	223,691円	162,568円	178,224円
32 常勤-介護職員	200,550円	237,009円	170,618円	237,646円	212,963円	183,919円	189,420円
33 理学療法士	513,877円	672,595円	706,270円	-	487,284円	692,750円	577,975円
34 作業療法士	-	576,054円	322,886円	-	229,240円	270,294円	369,329円
35 言語聴覚士	-	-	674,248円	512,593円	257,226円	480,975円	284,182円

35 利用者1回当たり収入	18,218円	12,396円	11,075円	11,406円	10,729円	11,403円	10,188円
36 利用者1回当たり支出	26,319円	15,569円	11,225円	11,067円	11,342円	9,677円	9,266円
37 常勤換算職員1人当たり給与	334,836円	349,770円	352,434円	332,480円	331,349円	305,131円	314,994円
38 看護-介護職員(常勤換算)1人当たり給与	286,526円	289,470円	275,374円	300,821円	275,238円	269,781円	267,443円
39 OT-PT-ST(常勤換算)1人当たり給与	458,517円	469,672円	478,239円	389,579円	435,743円	390,476円	411,478円
40 常勤換算職員1人当たり延べ利用者数	16.3人	34.8人	44.4人	48.6人	45.2人	51.5人	57.1人
41 看護-介護職員(常勤換算)1人当たり延べ利用者数	23.5人	48.3人	61.0人	70.4人	68.1人	77.0人	75.9人
42 OT-PT-ST(常勤換算)1人当たり延べ利用者数	118.0人	407.0人	473.9人	417.8人	503.9人	369.6人	549.0人

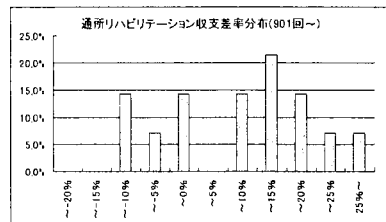
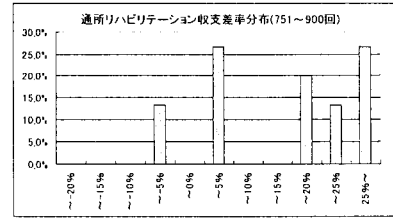
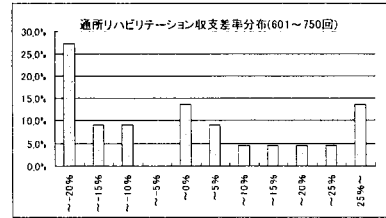
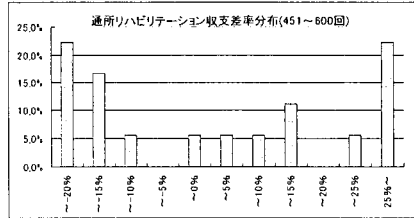
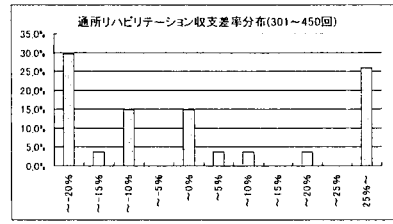
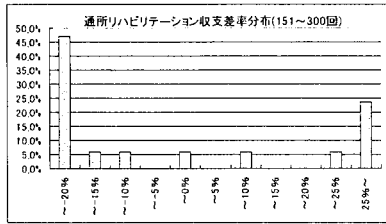
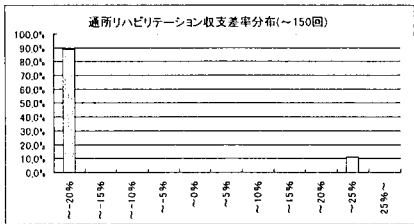
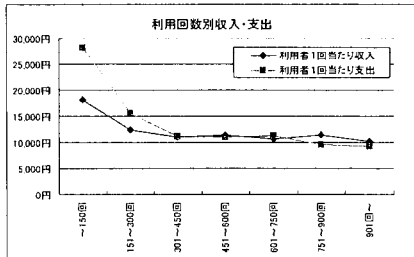

11-① 短期入所生活介護(予防を含む)(総括表)

	16年調査		19年調査	
	千円		千円	
1 介護料収入	4,467		3,484	
2 保険外の利用料	281		723	
3 補助金収入	32		36	
4 国庫補助金等特別積立金取崩額	127		150	
5 介護報酬査定減	-0		-0	
6 給与費	2,770	57.7%	2,797	65.9%
7 減価償却費	419	8.7%	375	8.8%
8 その他	1,119	23.3%	1,225	28.8%
9 うち委託費	255	5.3%	300	7.1%
10 借入金補助金収入	21		3	
11 借入金利息	46		70	
12 本部費繰入	54		5	
13 収入	4,800		4,246	
14 支出	4,409		4,321	
15 差引	391	8.2%	-75	-1.8%
16 事業所数	197		99	

※1 収入及び支出の額は国庫補助金等特別積立金取崩額を除いた額

※2 比率は収入に対する割合(以下同じ)

17 平均定員	15.9人		23.5人	
18 延べ利用者数	415.1人		401.7人	
19 常勤換算職員数(常勤率)	9.2人	87.3%	9.9人	83.5%
20 看護・介護職員常勤換算数(常勤率)	7.3人	88.4%	7.7人	84.8%
常勤換算1人当たり給与				
21 看護師	364,170円	1.08 →	391,550円	
22 常 准看護師	311,964円	1.01 →	313,558円	
23 勤 介護福祉士	316,232円	0.92 →	289,401円	
24 介護職員	262,788円	1.02 →	267,667円	
非常勤				
25 看護師	265,667円	1.17 →	311,531円	
26 准看護師	286,444円	1.09 →	313,359円	
27 介護福祉士	196,321円	1.26 →	247,677円	
28 介護職員	208,268円	1.07 →	223,644円	

29 利用者1人・1日当たり収入	11,437円	0.92 →	10,569円
30 利用者1人・1日当たり支出	10,620円	1.01 →	10,756円
31 常勤換算職員1人当たり給与	294,176円	1.00 →	294,677円
32 看護・介護職員(常勤換算)1人当たり給与	282,181円	1.00 →	281,126円
33 常勤換算職員1人当たり延利用者数	45.3人		40.4人
34 看護・介護職員(常勤換算)1人当たり延利用者数	57.2人		52.2人

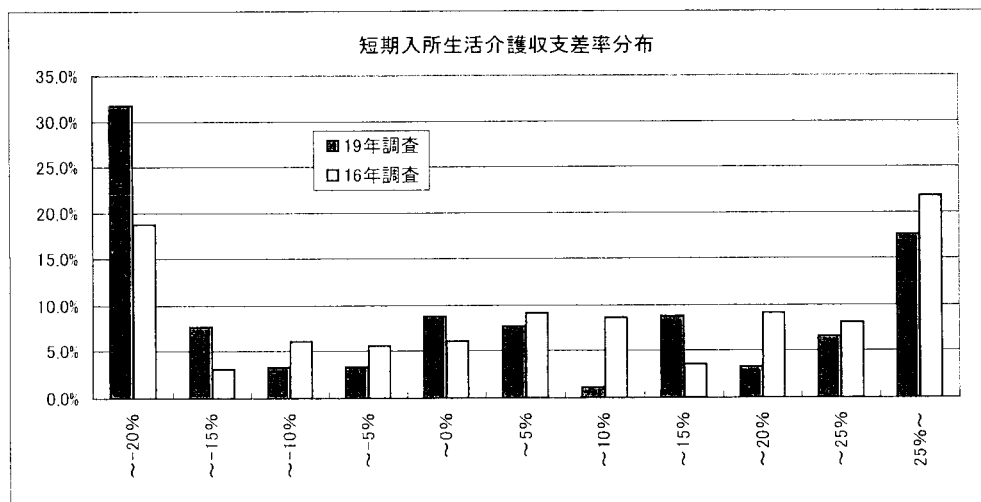

11-② 短期入所生活介護(地域区分別集計表)

	特別区		特甲地		甲地		乙地		その他	
	千円		千円		千円		千円		千円	
1 介護料収入	3,473		4,114		3,625		3,281		3,000	
2 保険外の利用料	851		810		636		637		668	
3 補助金収入	33		73		22		13		25	
4 国庫補助金等特別積立金取崩額	81		174		163		121		183	
5 介護報酬査定減	0		0		0		1		0	
6 給与費	3,390	77.8%	3,452	69.1%	2,879	67.1%	2,226	56.5%	2,228	60.3%
7 減価償却費	312	7.2%	474	9.5%	374	8.7%	253	6.4%	411	11.1%
8 その他	1,323	30.4%	1,435	28.7%	1,130	26.4%	1,121	28.5%	1,087	29.4%
9 うち委託費	577	13.2%	286	5.7%	156	3.6%	281	7.1%	222	6.0%
10 借入金補助金収入	1		1		4		9		0	
11 借入金利息	18		191		37		22		36	
12 本部費繰入	4		0		34		0		1	
13 収入(補助あり)	4,358		4,997		4,287		3,940		3,693	
14 支出	4,966		5,378		4,291		3,501		3,579	
15 差引	-608	-14.0%	381	-7.6%	4	-0.1%	439	11.1%	114	3.1%
16 事業所数	16		25		11		20		27	

※収入及び支出の額は国庫補助金等特別積立金取崩額を除いた額

17 平均定員	23.6人		27.2人		21.7人		21.5人		22.4人	
18 延べ利用者数	428.6人		456.7人		421.2人		360.3人		358.4人	
19 常勤換算職員数(常勤率)	9.5人	84.1%	12.8人	79.9%	11.7人	82.8%	8.2人	81.5%	8.3人	89.9%
20 看護・介護職員常勤換算数(常勤率)	7.7人	83.0%	10.2人	81.5%	8.3人	86.1%	6.3人	83.1%	6.3人	91.2%
21 常勤換算1人当たり給与										
看護師	469,134円		391,773円		399,539円		456,069円		310,860円	
22 常勤 准看護師	411,821円		369,006円		271,104円		341,402円		265,984円	
23 介護福祉士	328,601円		322,072円		183,237円		291,009円		287,391円	
24 介護職員	307,956円		272,544円		307,380円		259,856円		231,838円	
25 非常勤 看護師	413,251円		261,616円		316,906円		292,735円		327,194円	
26 非常勤 准看護師	318,707円		312,430円		331,718円		306,947円		290,441円	
27 非常勤 介護福祉士	272,354円		238,127円		247,250円		253,811円		227,205円	
28 非常勤 介護職員	275,127円		208,508円		234,424円		211,025円		212,650円	
29 利用者1人・1日当たり収入	10,166円		10,941円		10,180円		10,937円		10,304円	
30 利用者1人・1日当たり支出	11,585円		11,776円		10,189円		9,718円		9,986円	
31 常勤換算職員1人当たり給与	351,909円		292,285円		261,087円		304,243円		272,308円	
32 看護・介護職員(常勤換算)1人当たり給与	331,964円		288,008円		238,174円		277,006円		258,920円	
33 常勤換算職員1人当たり延べ利用者数	45.4人		35.8人		36.0人		44.0人		43.2人	
34 看護・介護職員(常勤換算)1人当たり延べ利用者数	55.7人		44.8人		50.9人		57.6人		56.9人	

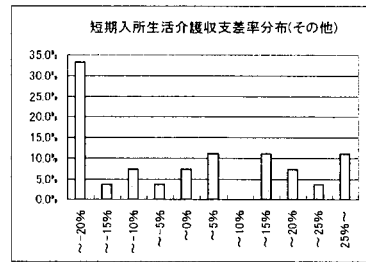
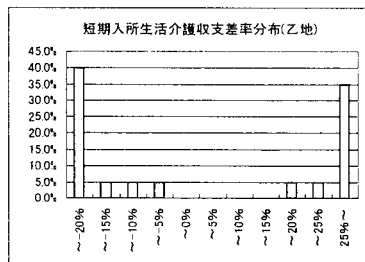
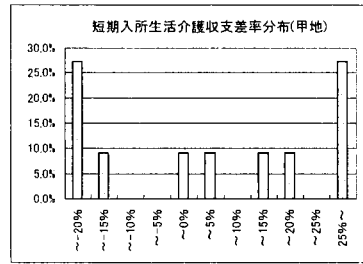
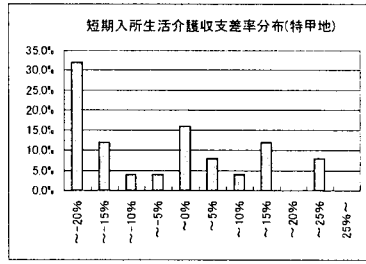
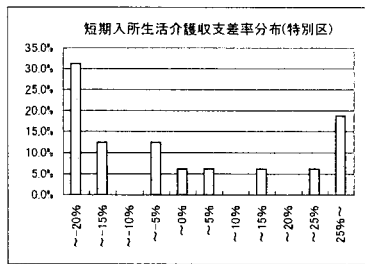

11-③ 短期入所生活介護(延べ利用者数別集計表)

	100人以下		101~200人		201~300人		301~400人		401~500人		501人以上	
	千円		千円		千円		千円		千円		千円	
1 介護料収入	733		1,241		2,210		3,143		4,278		6,134	
2 保険外の利用料	168		220		384		675		891		1,329	
3 補助金収入	27		18		41		56		51		32	
4 国庫補助金等特別積立金取崩額	113		103		101		183		177		206	
5 介護報酬査定減	0		0		0		0		0		0	
6 給与費	880	95.0%	1,302	88.0%	1,677	63.6%	2,389	61.6%	3,386	64.6%	4,768	63.6%
7 減価償却費	215	23.2%	218	14.8%	219	8.3%	379	9.8%	546	10.4%	563	7.5%
8 その他	326	35.2%	475	32.1%	866	32.9%	1,051	27.1%	1,572	30.0%	2,060	27.5%
9のうち委託費	87	9.4%	117	7.9%	208	7.9%	263	6.8%	469	9.0%	475	6.3%
10 借入金補助金収入	4		0		0		0		18		0	
11 借入金利息	78		24		18		51		48		146	
12 本部費繰入	0		4		0		0		0		12	
13 収入(補助あり)	926		1,479		2,636		3,875		5,238		7,495	
14 支出	1,386		1,920		2,680		3,686		5,374		7,343	
15 差引	460	-49.6%	440	-29.8%	44	-1.7%	189	4.9%	136	-2.6%	152	2.0%
16 事業所数	10		16		18		12		12		31	
※収入及び支出の額は国庫補助金等特別積立金取崩額を除いた額												
17 平均定員	50人		12.7人		13.6人		16.8人		29.0人		41.0人	
18 延べ利用者数	918人		157.7人		245.9人		353.9人		455.6人		722.9人	
19 常勤換算職員数(常勤率)	2.5人	89.2%	5.7人	89.3%	7.1人	92.6%	7.4人	79.3%	10.3人	86.5%	16.7人	80.2%
20 看護・介護職員常勤換算数(常勤率)	1.9人	90.9%	4.2人	91.1%	5.5人	93.8%	5.5人	80.0%	8.3人	87.2%	13.2人	81.8%
21 常勤換算1人当たり給与												
22 看護師	465,042円		305,341円		370,014円		468,880円		425,309円		389,140円	
23 常勤 准看護師	291,143円		293,357円		242,723円		408,015円		301,829円		330,772円	
24 常勤 介護福祉士	337,242円		271,864円		191,762円		389,864円		327,729円		297,922円	
25 常勤 介護職員	286,555円		225,841円		277,818円		344,867円		272,690円		260,563円	
26 非常勤 看護師	-		315,347円		333,105円		283,588円		359,588円		290,141円	
27 非常勤 准看護師	-		408,087円		309,440円		153,204円		265,910円		334,998円	
28 非常勤 介護福祉士	-		437,213円		233,138円		207,536円		224,301円		259,160円	
29 非常勤 介護職員	200,564円		227,773円		258,588円		258,846円		202,302円		214,989円	
29 利用者1人・1日当たり収入	10,097円		9,382円		10,719円		10,949円		11,498円		10,369円	
30 利用者1人・1日当たり支出	15,107円		12,175円		10,900円		10,414円		11,796円		10,158円	
31 常勤換算職員1人当たり給与	385,133円		276,342円		261,840円		352,362円		314,104円		286,515円	
32 看護・介護職員(常勤換算)1人当たり給与	324,679円		256,770円		236,433円		352,349円		304,059円		277,378円	
33 常勤換算職員1人当たり延利用者数	36.1人		27.5人		34.7人		48.0人		44.1人		43.2人	
34 看護・介護職員(常勤換算)1人当たり延利用者数	47.9人		38.0人		44.9人		64.3人		55.2人		55.0人	

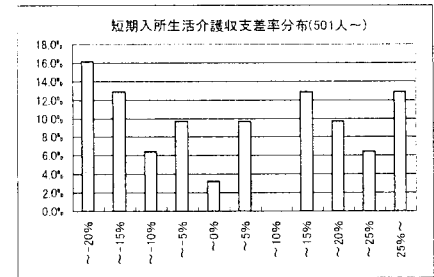
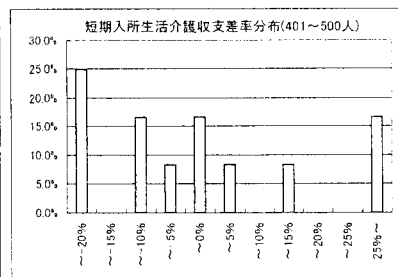
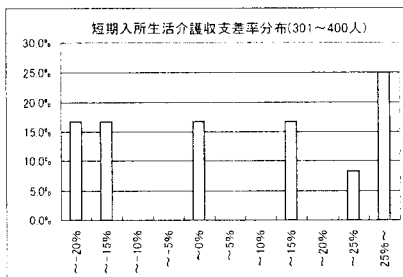
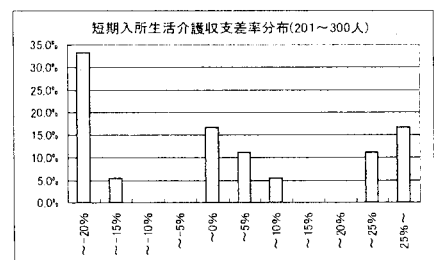
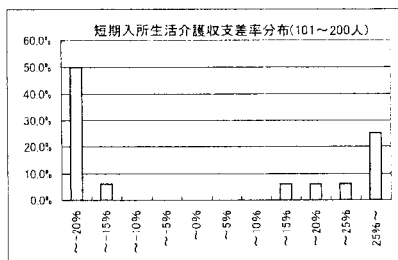
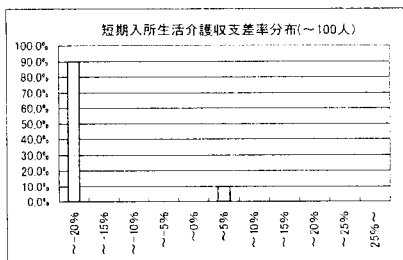

12-① 居宅介護支援(総括表)

	16年調査		19年調査	
	千円		千円	
1 介護料収入	858		910	
2 保険外の利用料	-		-	
3 補助金収入	23		7	
4 国庫補助金等特別積立金取崩額	4		6	
5 介護報酬査定減	0		-0	
6 給与費	845	95.9%	920	100.4%
7 減価償却費	24	2.7%	23	2.5%
8 その他	120	13.6%	116	12.7%
9 うち委託費	9	0.7%	9	1.0%
10 借入金補助金収入	0		0	
11 借入金利息	6		3	
12 本部費繰入	3		6	
13 収入(補助あり)	881		916	
14 支出	994		1,061	
15 差引	-113	-12.9%	-145	-15.8%
16 事業所数	425		120	

※1 収入及び支出の額は国庫補助金等特別積立金取崩額を除いた額

※2 比率は収入に対する割合(以下同じ)

17 実利用者数平均	102.3人		79.1人	
18 常勤換算職員数(常勤率)	2.6人	93.6%	3.4人	91.6%
19 介護支援専門員常勤換算数(常勤率)	2.5人	93.6%	3.0人	91.7%
介護支援専門員 常勤換算1人当たり給与				
20 常勤	382,509円	0.91	→	348,899円
21 非常勤	382,018円	0.88	→	336,011円

22 実利用者1人当たり収入	8,613円	1.34	→	11,580円
23 実利用者1人当たり支出	9,722円	1.38	→	13,414円
24 常勤換算職員1人当たり給与	330,021円	0.93	→	307,006円
25 介護支援専門員(常勤換算) 1人当たり給与	382,477円	0.91	→	347,830円

26 常勤換算職員1人当たり利用者数	39.3人			23.4人
27 介護支援専門員(常勤換算) 1人当たり利用者数	41.3人			26.6人

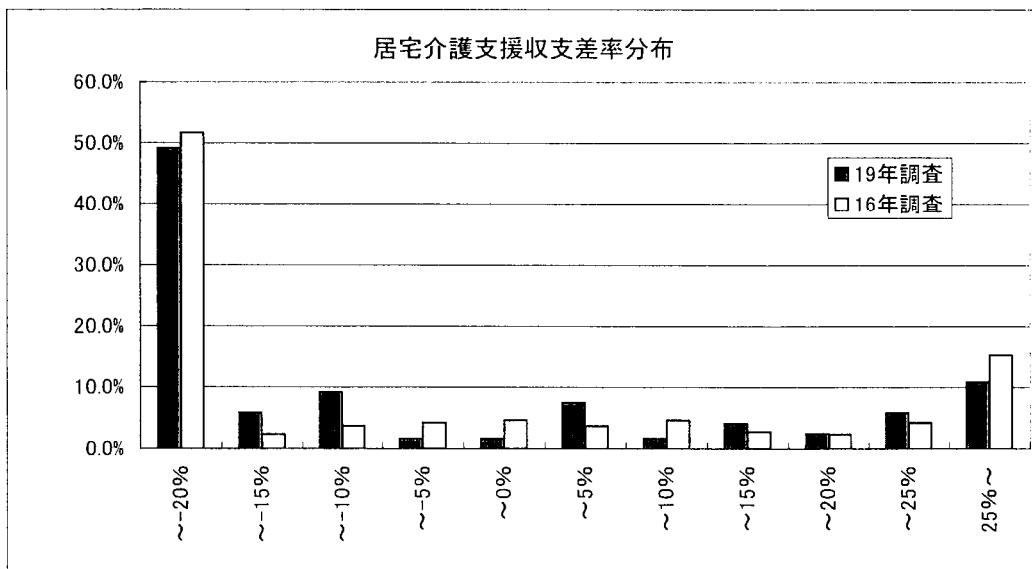

12-② 居宅介護支援(地域区分別集計表)

	特別区		特甲地		甲地		乙地		その他	
	千円		千円		千円		千円		千円	
1 介護料収入	774		1,241		1,118		834		743	
2 保険外の利用料	-		-		-		-		-	
3 補助金収入	14		2		0		1		10	
4 国庫補助金等特別積立金取崩額	6		3		11		13		3	
5 介護報酬査定減	0		-0		0		-0		-0	
6 給与費	854	108.3%	1,184	95.3%	1,134	101.4%	875	104.8%	743	98.7%
7 減価償却費	13	1.6%	20	1.6%	22	2.0%	20	2.4%	32	4.2%
8 その他	121	15.3%	145	11.7%	112	10.0%	110	13.2%	97	13.0%
9 うち委託費	18	2.3%	9	0.7%	16	1.4%	6	0.7%	5	0.7%
10 借入金補助金収入	0		0		0		0		0	
11 借入金利息	4		1		0		4		3	
12 本部費繰入	2		20		0		3		1	
13 収入(補助あり)	788		1,243		1,118		835		752	
14 支出	988		1,367		1,258		999		873	
15 差引	-199	-25.3%	-123	-9.9%	-140	-12.5%	-165	-19.7%	-121	-16.0%
16 事業所数	23		27		11		19		40	

※収入及び支出の額は国庫補助金等特別積立金取崩額を除いた額

17 実利用者数	62.4人		111.1人		91.5人		74.8人		65.8人	
18 常勤換算職員数(常勤率)	2.9人	94.7%	4.6人	86.8%	3.4人	93.4%	3.2人	90.4%	2.9人	95.1%
19 介護支援専門員数(常勤率)	2.6人	90.8%	3.5人	88.6%	3.5人	92.2%	2.9人	90.1%	2.7人	95.5%
介護支援専門員数										
常勤換算1人当たり給与										
20 常勤	387,015円		343,204円		398,555円		318,931円		330,873円	
21 非常勤	459,111円		330,029円		331,001円		233,197円		329,369円	

22 実利用者1人当たり収入	12,625円	11,186円	12,228円	11,150円	11,444円
23 実利用者1人当たり支出	15,818円	12,297円	13,757円	13,350円	13,280円
24 常勤換算職員1人当たり給与	364,694円	287,141円	346,100円	273,531円	300,614円
25 介護支援専門員1人当たり給与	393,619円	341,704円	393,304円	310,450円	330,805円

26 常勤換算職員1人当たり利用者数	21.8人	24.3人	26.8人	23.0人	22.3人
27 介護支援専門員1人当たり利用者数	23.9人	31.9人	26.1人	25.6人	24.2人

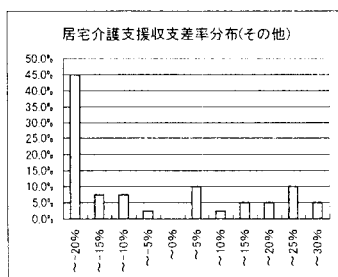
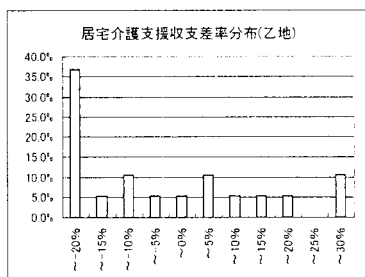
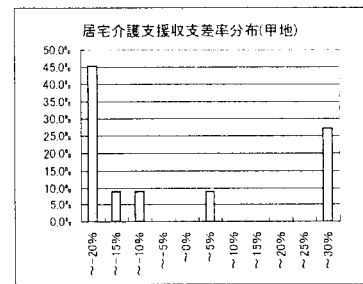
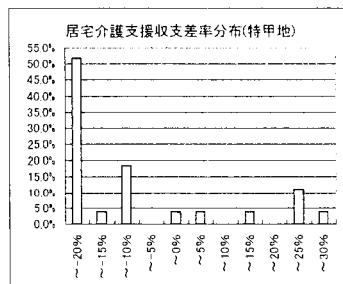
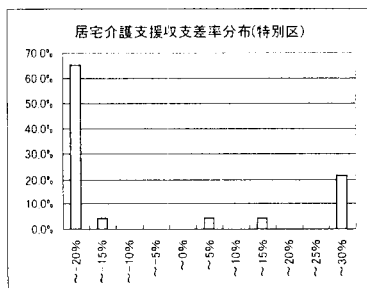

12-③ 居宅介護支援(実利用者数別業計表)

	20人以下		21人~40人		41人~60人		61人~80人		81人~100人		101人~150人		151人~200人		201人~	
	千円		千円		千円		千円		千円		千円		千円		千円	
1 介護料収入	118		362		552		856		1,049		1,427		1,896		4,406	
2 保険外の利用料																
3 補助金収入	0		12		1		20		1		4		0		0	
4 国庫補助金等特別積立金取崩額	0		1		1		11		25		7		17		0	
5 介護報酬金定減	0		0		0								0		0	
6 給与費	138	117.0%	376	100.7%	618	111.7%	775	88.5%	1,262	120.2%	1,380	96.4%	2,198	115.9%	3,992	90.6%
7 減価償却費	4	3.0%	11	2.9%	23	4.2%	23	2.6%	61	5.8%	31	2.2%	32	1.7%	8	0.2%
8 その他	39	32.8%	66	17.7%	82	14.9%	106	12.1%	110	10.5%	177	12.4%	353	18.6%	254	5.8%
9 うち委託費	0	0.3%	7	1.8%	4	0.7%	16	1.8%	6	0.6%	14	1.0%	26	1.4%	18	0.4%
10 借入金補助金収入	0		0		0		0		0		0		0		0	
11 借入金利息	1		1		1		1		21		3		2		0	
12 未割当繰入	0		2		4		0		0		24		0		0	
13 収入(補助金あり)	118		374		553		875		1,050		1,431		1,896		4,406	
14 支出	181		454		727		893		1,429		1,608		2,568		4,254	
15 差引	63	53.3%	43	21.6%	175	31.4%	15	2.0%	179	36.1%	177	12.4%	672	35.5%	152	3.5%
16 事業所数	12		26		22		18		9		24		5		4	

※収入及び支出の額は国庫補助金等特別積立金取崩額を除いた金額

17 実利用者数	11.3人		29.3人		48.4人		71.6人		89.7人		124.8人		165.8人		403.0人	
18 常勤換算職員数(常勤率)	1.9人	100.0%	1.5人	93.1%	2.2人	90.3%	2.9人	92.6%	3.7人	91.3%	5.6人	91.3%	6.0人	94.0%	12.0人	86.4%
19 介護支援専門員数(常勤率)	1.6人	92.5%	1.3人	90.2%	1.7人	95.0%	2.5人	94.9%	3.7人	92.3%	4.5人	94.1%	6.4人	84.4%	11.6人	85.8%
介護支援専門員																
常勤換算1人当たり給与																
20 常勤	211,260円		337,328円		332,967円		346,603円		395,956円		337,187円		395,409円		396,126円	
21 非常勤	157,393円		313,295円		295,150円		347,655円		336,028円		281,176円		481,764円		336,057円	
22 実利用者1人当たり収入	10,484円		12,735円		11,438円		12,223円		11,709円		11,463円		11,436円		10,934円	
23 実利用者1人当たり支出	16,076円		15,486円		15,025円		12,472円		15,933円		12,885円		15,490円		10,556円	
24 常勤換算職員1人当たり給与	295,818円		286,410円		314,919円		316,769円		327,898円		287,472円		345,345円		326,587円	
25 介護支援専門員1人当たり給与	207,206円		334,980円		331,058円		346,656円		391,319円		333,880円		408,902円		387,587円	
26 常勤換算職員に対する利用者数	6.0人		19.5人		22.0人		25.0人		24.1人		22.4人		27.7人		33.7人	
27 介護支援専門員に対する利用者数	7.3人		21.9人		28.3人		28.3人		24.0人		27.6人		25.9人		34.7人	

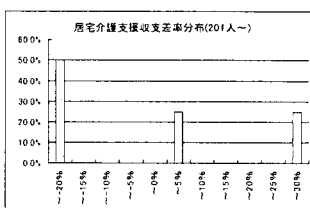
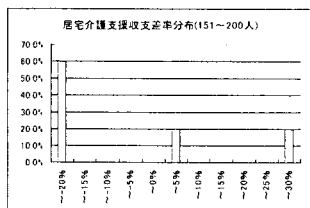
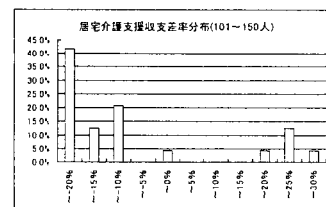
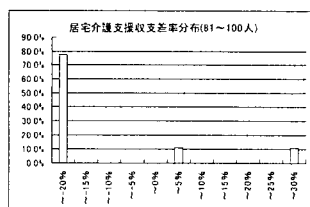
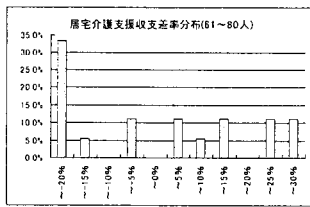
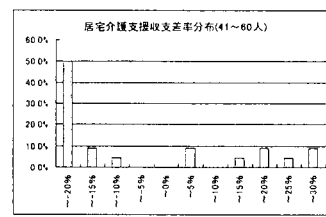
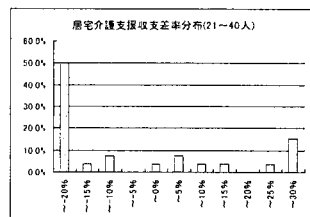
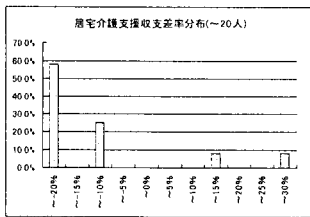

12-④ 居宅介護支援(経営主体別集計表)

	社会福祉協議会		社会福祉法人(社協以外)		営利法人		その他の法人	
	千円		千円		千円		千円	
1 介護料収入	1,249		1,250		658		437	
2 保険外の利用料	-		-		-		-	
3 補助金収入	0		19		0		0	
4 国庫補助金等特別積立金取崩額	0		17		0		0	
5 介護報酬査定減	-0		-0		-0		0	
6 給与費	1,174	94.1%	1,219	96.1%	721	109.6%	450	103.0%
7 減価償却費	13	1.1%	48	3.8%	7	1.1%	8	1.7%
8 その他	92	7.4%	132	10.4%	118	17.9%	76	17.5%
9 うち委託費	9	0.7%	19	1.5%	5	0.7%	2	0.4%
10 借入金補助金収入	0		0		0		0	
11 借入金利息	0		4		3		0	
12 本部費繰入	48		4		0		0	
13 収入(補助あり)	1,248		1,269		658		437	
14 支出	1,327		1,390		849		534	
15 差引	-79	-6.3%	-122	-9.6%	-191	-29.1%	-97	-22.3%
16 事業所数	10		42		39		15	

※収入及び支出の額は国庫補助金等特別積立金取崩額を除いた額

17 実利用者数	114.2人		107.3人		57.7人		38.1人	
18 常勤換算職員数(常勤率)	3.7人	81.1%	4.5人	95.7%	2.6人	90.0%	2.0人	81.5%
19 介護支援専門員数(常勤率)	3.5人	82.0%	3.9人	94.2%	2.4人	92.7%	1.7人	82.6%
介護支援専門員数								
常勤換算1人当たり給与								
20 常勤	385,474円		377,181円		311,741円		247,334円	
21 非常勤	330,800円		394,526円		315,491円		295,668円	

22 実利用者1人当たり収入	10,932円	11,828円	11,399円	11,474円
23 実利用者1人当たり支出	11,624円	12,961円	14,711円	14,031円
24 常勤換算職員1人当たり給与	322,930円	329,860円	284,979円	217,984円
25 介護支援専門員1人当たり給与	375,649円	378,189円	312,016円	255,740円

26 常勤換算職員1人当たり利用者数	31.3人	23.9人	22.4人	19.2人
27 介護支援専門員1人当たり利用者数	33.1人	27.3人	24.2人	22.6人

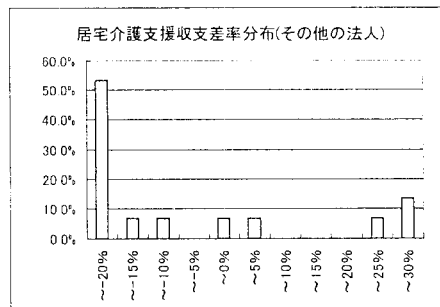
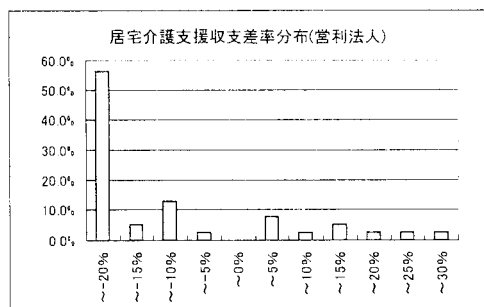
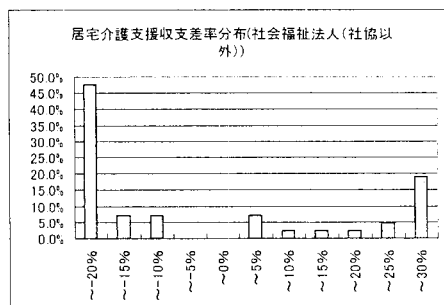
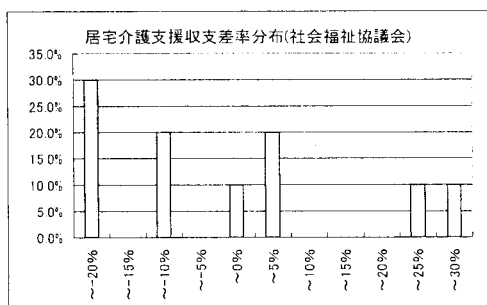

13-① 福祉用具貸与(予防を含む)(総括表)

	16年調査		19年調査	
	千円		千円	
1 介護料収入			4,666	
2 保険外の利用料			368	
3 補助金収入			10	
4 国庫補助金等特別積立金取崩額			0	
5 介護報酬査定減			-67	
6 その他			501	
7 給与費			2,121	38.7%
8 減価償却費			245	4.5%
9 その他			2,896	52.9%
10 うち委託費			667	12.2%
11 借入金補助金収入			-	
12 借入金利息			31	
13 本部費繰入			14	
14 収入			5,478	
15 支出			5,308	
16 差引			171	3.1%
17 事業所数			124	

※1 収入及び支出の額は国庫補助金等特別積立金取崩額を除いた額

※2 比率は収入に対する割合(以下同じ)

18 平均実利用者数			326.7人	
19 常勤換算職員数(常勤率)			6.1人	93.4%
20 福祉用具専門相談員常勤換算数(常勤率)			3.7人	94.7%
21 常勤換算1人当たり給与 福祉用具専門相談員 常勤			331,078円	
22 非常勤			245,541円	

23 利用者1人当たり収入	16,766円
24 利用者1人当たり支出	16,244円
25 常勤換算職員1人当たり給与	327,940円
26 福祉用具専門相談員(常勤換算) 1人当たり給与	326,565円

27 常勤換算職員1人当たり実利用者数	53.2人
28 福祉用具専門相談員(常勤換算) 1人当たり実利用者数	88.3人

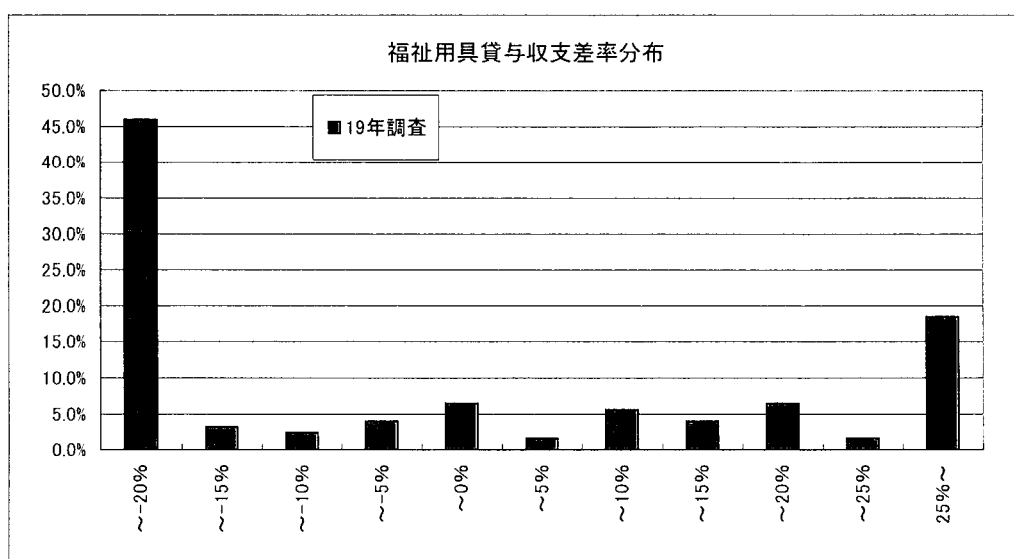

13-② 福祉用具貸与(地域区分別集計表)

	特別区		特甲地		甲地		乙地		その他	
	千円		千円		千円		千円		千円	
1 介護料収入	8,000		6,391		5,709		3,735		3,664	
2 保険外の利用料	11		157		15		65		711	
3 補助金収入	0		57		0		0		1	
4 国庫補助金等特別積立金取崩額	0		0		0		0		0	
5 介護報酬査定減	6		22		1		1		99	
6 その他	150		1,478		853		77		268	
7 給与費	2,886	35.4%	3,194	40.1%	2,795	42.5%	1,559	40.2%	1,668	36.7%
8 減価償却費	218	2.7%	463	5.8%	326	5.0%	168	4.3%	178	3.9%
9 その他	4,451	55%	4,780	60%	3,812	58%	2,146	55%	2,045	45%
10 うち委託費	1,581	19.4%	1,409	17.7%	733	11.1%	665	17.2%	248	5.5%
11 借入金補助金収入	-		-		-		-		-	
12 借入金利息	53		64		6		13		30	
13 本部費繰入	0		0		105		0		4	
14 収入	8,154		7,959		6,576		3,876		4,546	
15 支出	7,608		8,501		7,044		3,886		3,925	
16 差引	546	6.7%	454	6.8%	468	-7.1%	111	-0.2%	621	13.7%
17 事業所数	8		21		15		23		57	

※1 収入及び支出の額は国庫補助金等特別積立金取崩額を除いた額

18 平均実利用者数	564.1人		465.0人		455.9人		255.6人		237.2人	
19 常勤換算職員数(常勤率)	8.5人	87.4%	7.6人	94.4%	8.2人	94.0%	4.9人	92.7%	5.2人	94.2%
20 福祉用具専門相談員常勤換算数(常勤率)	5.6人	96.7%	3.7人	96.6%	4.7人	94.7%	3.2人	94.1%	3.4人	93.8%
常勤換算1人当たり給与										
福祉用具専門相談員										
21 常勤	358,071円		408,955円		306,203円		277,321円		321,814円	
22 非常勤	226,474円		203,897円		198,862円		209,389円		285,274円	

23 利用者1人当たり収入	14,455円		17,115円		14,424円		15,167円		19,166円	
24 利用者1人当たり支出	13,487円		18,279円		15,449円		15,205円		16,549円	
25 常勤換算職員1人当たり給与	350,895円		367,472円		302,698円		288,117円		310,552円	
26 福祉用具専門相談員(常勤換算)1人当たり給与	353,685円		401,883円		300,521円		273,293円		319,541円	
27 常勤換算職員1人当たり実利用者数	66.1人		61.0人		55.6人		51.9人		45.4人	
28 福祉用具専門相談員(常勤換算)1人当たり実利用者数	100.3人		124.7人		97.8人		79.2人		70.7人	

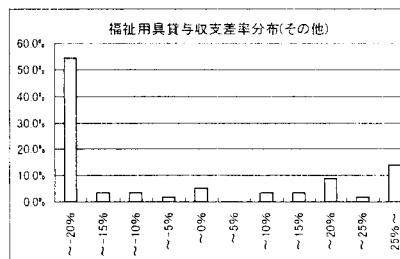
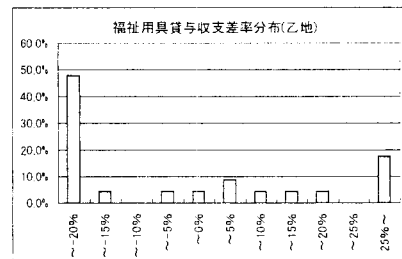
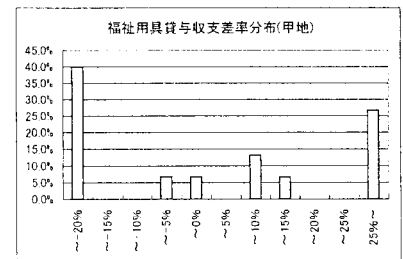
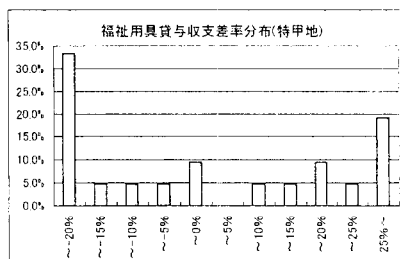
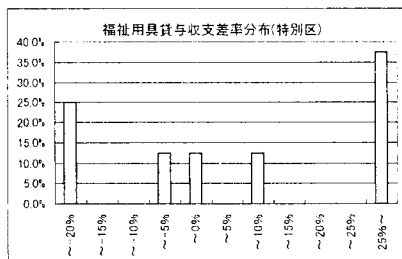

13-③ 福祉用具貸与(実利用者数別)

	100人以下	101~200人	201~300人	301~400人	401~500人	501人以上
	千円	千円	千円	千円	千円	千円
1 介護料収入	827	3,412	3,296	5,496	6,075	12,344
2 保険外の利用料	66	10	98	113	36	1,469
3 補助金収入	1	0	10	128	0	0
4 国庫補助金等特別積立金取崩額	0	0	0	0	0	0
5 介護報酬査定減	9	0	28	658	353	2
6 その他	10	351	3	869	221	1,702
7 給与費	607 67.8%	1,480 39.2%	1,613 47.8%	2,478 41.7%	2,798 46.8%	5,207 33.6%
8 減価償却費	74 8.2%	108 2.9%	109 3.2%	622 10.5%	122 2.0%	637 4.1%
9 その他	601 67%	1,502 40%	1,929 57%	3,480 59%	3,301 55%	8,151 53%
10 うち委託費	134 14.9%	303 8.0%	706 20.9%	306 5.1%	508 8.5%	1,956 12.6%
11 借入金補助金収入	-	-	-	-	-	-
12 借入金利息	4	32	15	19	72	80
13 本部費繰入	4	0	12	0	0	50
14 収入	896	3,773	3,378	5,947	5,979	15,513
15 支出	1,291	3,122	3,679	6,598	6,294	14,126
16 差引	395 -44.1%	651 17.3%	300 -8.9%	651 -10.9%	315 -5.3%	1,387 8.9%
17 事業所数	45	21	17	8	6	27

※1 収入及び支出の額は国庫補助金等特別積立金取崩額を除いた額

18 平均実利用者数	52.2人	157.8人	235.2人	349.3人	439.2人	941.7人
19 常勤換算職員数(常勤率)	3.1人 90.5%	4.6人 95.4%	4.4人 94.9%	5.9人 97.6%	7.4人 82.2%	13.4人 94.4%
20 福祉用具専門相談員常勤換算数(常勤率)	2.0人 90.8%	3.2人 96.3%	2.9人 94.8%	3.0人 100.0%	4.6人 83.3%	7.5人 96.9%
21 常勤換算1人当たり給与 福祉用具専門相談員						
常勤	209,322円	322,126円	327,330円	381,386円	318,344円	380,614円
22 非常勤	188,266円	198,650円	238,362円	-	206,691円	370,026円

23 利用者1人当たり収入	17,182円	23,915円	14,361円	17,029円	13,614円	16,472円
24 利用者1人当たり支出	24,754円	19,787円	15,638円	18,892円	14,332円	15,000円
25 常勤換算職員1人当たり給与	205,168円	340,768円	327,280円	389,652円	293,225円	368,052円
26 福祉用具専門相談員(常勤換算) 1人当たり給与	207,380円	317,504円	322,704円	381,386円	299,735円	380,283円
27 常勤換算職員1人当たり実利用者数	16.9人	34.3人	53.2人	59.7人	59.3人	70.5人
28 福祉用具専門相談員(常勤換算) 1人当たり実利用者数	26.4人	49.6人	80.0人	116.9人	95.5人	126.2人

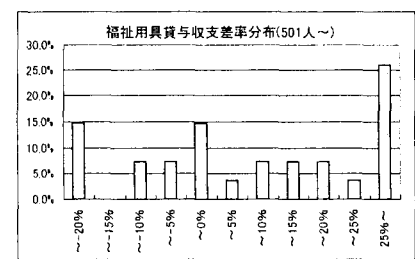
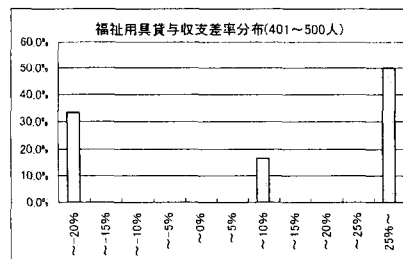
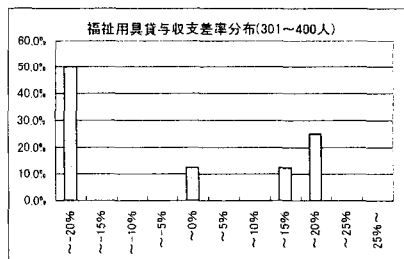
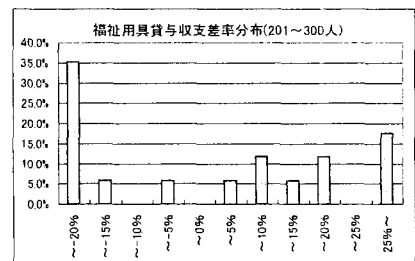
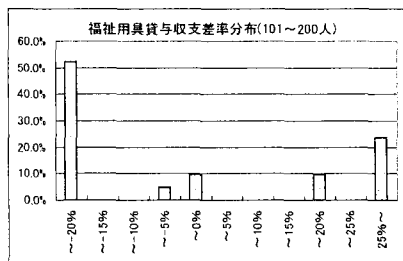
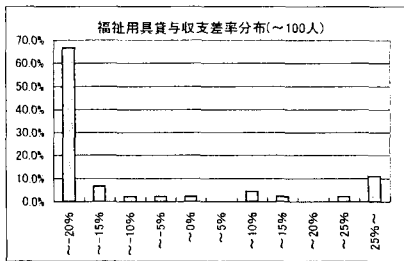

14-① 特定施設入居者生活介護

(特定施設分以外を含む有料老人ホーム全体)(予防を含む)(総括表)

	16年調査		19年調査	
	千円		千円	
1 介護料収入	9,544		7,438	
2 保険外の利用料	19,840		13,520	
3 補助金収入	-		-	
4 国庫補助金等特別積立金取崩額	-		-	
5 介護報酬査定減	-		-	
6 給与費	10,822	36.8%	9,810	46.8%
7 減価償却費	2,010	6.8%	876	4.2%
8 その他	13,527	46.0%	10,186	48.6%
9 うち委託費	3,076	10.5%	2,049	9.8%
10 借入金補助金収入	-		13	
11 借入金利息	361		167	
12 本部費繰入	-		-	
13 収入	29,384		20,971	
14 支出	26,721		21,039	
15 差引	2,663	9.1%	-68	-0.3%
16 事業所数	44		25	

※1 収入及び支出の額は国庫補助金等特別積立金取崩額を除いた額

※2 比率は収入に対する割合(以下同じ)

17 平均実利用者数	78.1人		50.4人	
18 延べ利用者数	2,264.2人		1,429.8人	
19 常勤換算職員数(常勤率)	37.4人	71.8%	24.7人	82.4%
20 看護・介護職員常勤換算数(常勤率)	27.6人	72.0%	22.5人	83.5%
常勤換算1人当たり給与				
21 看護師	410,366円	0.88	→	362,401円
22 常 准看護師	326,347円	0.75	→	244,124円
23 勤 介護福祉士	289,987円	0.89	→	256,754円
24 介護職員	250,899円	0.96	→	240,657円
非常勤				
25 看護師	283,762円	1.09	→	309,048円
26 准看護師	303,275円	1.00	→	303,814円
27 介護福祉士	193,148円	1.37	→	263,666円
28 介護職員	210,071円	0.97	→	203,224円

29 実利用者1人当たり収入	12,978円	1.13	→	14,668円
30 実利用者1人当たり支出	11,802円	1.25	→	14,715円
31 常勤換算職員1人当たり給与	265,382円	1.11	→	293,270円
32 看護・介護職員(常勤換算)1人当たり給与	259,237円	0.96	→	247,778円

33 常勤換算職員1人当たり利用者数	2.0人			1.9人
34 看護・介護職員(常勤換算)1人当たり利用者数	2.7人			2.1人

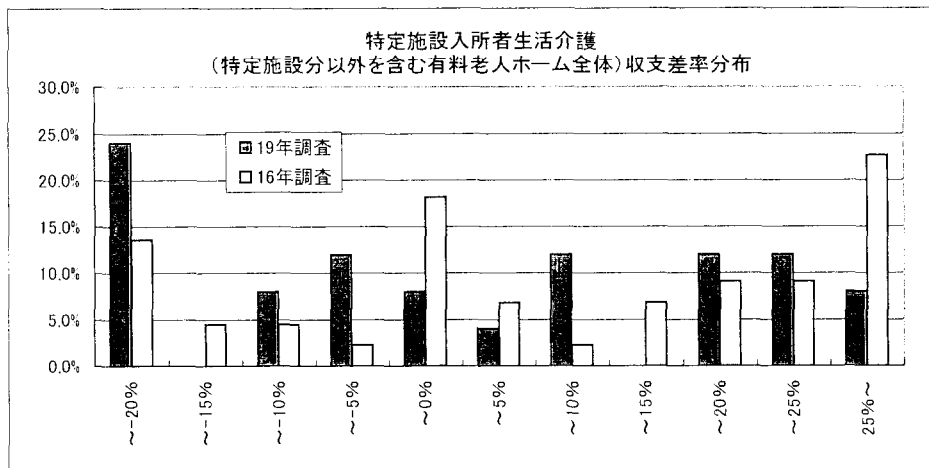

15-① 小規模多機能型居宅介護(予防を含む)(総括表)

	16年調査		19年調査	
	千円		千円	
1 介護料収入			3,061	
2 保険外の利用料			412	
3 補助金収入			-	
4 国庫補助金等特別積立金取崩額			-	
5 介護報酬査定減			0	
6 給与費			2,511	72.3%
7 減価償却費			278	8.0%
8 その他			1,209	34.8%
9 うち委託費			191	5.5%
10 借入金補助金収入			-	
11 借入金利息			105	
12 本部費繰入			13	
13 収入			3,473	
14 支出			4,115	
15 差引			-643	-18.5%
16 事業所数			24	

※1 収入及び支出の額は国庫補助金等特別積立金取崩額を除いた額

※2 比率は収入に対する割合(以下同じ)

17 平均登録定員		20.8人	
18 延べ利用者数		423.4人	
19 常勤換算職員数(常勤率)		11.0人	71.2%
20 看護・介護職員常勤換算数(常勤率)		9.1人	71.1%
常勤換算1人当たり給与			
21 看護師		223,568円	
22 常 准看護師		222,600円	
23 勤 介護福祉士		256,463円	
24 介護職員		183,855円	
非常勤			
25 看護師		225,072円	
26 准看護師		202,728円	
27 介護福祉士		226,509円	
28 介護職員		178,600円	

29 定員1人当たり収入	167,353円
30 定員1人当たり支出	198,319円
31 常勤換算職員1人当たり給与	206,742円
32 看護・介護職員(常勤換算) 1人当たり給与	200,030円

33 常勤換算職員1人当たり利用者数	1.3人
34 看護・介護職員(常勤換算) 1人当たり利用者数	1.6人

